No. 7542. Shanghai, Wednesday, July. 15. 1925. THE EASTERN TIMES Published every morning: including Sundays

時報

中華民國十四年
七月十五日 星期三
舊曆乙丑年五月廿五日
今天二張售大洋三分
第七千五百四十二號
中華郵政特准掛號立券按照總包特別優益寄送之報紙

本館開設上海山東路望平街五字六號 電報掛號二五一四 電話營業部中央一二〇一 編輯部中央一二〇四

外埠寄報連郵費 ○中國境內 逐日寄全年十二元半年六元 ○日本境內 逐日寄全年十二元半年六元 ○歐美各國 全年二十四元半年十二元（報費先惠郵票九五）

廣告刊例
特等 登於規定之本埠新聞欄內每天每行四角五分
頭等 登於封面及時評前以二行起碼每行一元四角
二等長行 登於後幅普通地位以三行起碼每日每行七角
三等短行 登於後幅普通地位以五十字起碼每日每字一分

下列各種預約特價書均於

本月底截止

期限無多！請即訂購！

少年百科全書

本書對於世界各國的狀況，數千年來的史蹟，歐美的古今名著，自然界的一切事物，以及科學上和美術上的製作，都有詳細明晰的記載。凡少年應具之智識，無不包羅，作為普通參考之用，亦極合宜。

▲全書九類二十厚册 一部分已出版
▲定價 布面三十元 紙面廿元
▲預約價 布面二十元 紙面十四元（另有三次分交辦法）

東方雜誌

每半月一册 特價一角
半年十二册 特價一元
全年廿四册 特價二元

英語週刊

每週一册 特價二分半
半年廿六册 特價五角半
全年五十二册 特價一元

（特價僅及定價之半數）

經濟名著

經濟思想史

洋裝一巨册 定價四元 特價二元七角

商務印書館啓

中華英文週報

特價展期至七月底止

全年五十二册 特價一元二角
半年二十六册 特價六角半
每册特價三分（郵費每册半分）

中華書局啓

（乙134）

司徒博牙醫生遷移擴大正分兩院

正院在法界霞飛路尚賢堂前（即貝勒路西隔壁馬路口）新建大洋房裝煌宏偉為牙醫院首屈一指近由德國購到高貴之電療器械多種配置完備十五年來之理想的牙醫室今竟實現司徒博醫生下午二時至六時在正院候診又有余大眞女牙醫生常川駐院分院在北四川路天潼路角郵政總局對面司徒博醫生上午九時至十二時半在分院候診下午有司徒駒牙醫生駐院

電話改裝西五百七十七號

檢查出貨委員會公告

第一號至第五號

（一）本會辦事處設在民國路華界廿四號門牌（二）茲定七月十六日起十九日止接收各廠行商請求出貨接受時間上午九時起十二時止下午一時起六時止（三）依請求之先後及物品之性質而定提貨日期以示公允（四）請求者繳納章程中規定之救濟工人款項須向臨時濟安會（民國路華界三十號門牌）輸納製取收據本會概不代收代轉當繁手續以明宗旨（五）請求者先向本會索閱請求章程次索空白請求單准單親自依照欄內所載填寫完備連同校單交會審查俟審查決定收受於請求單上蓋印後往臨時濟安會輸款再連同該會收據一併交會由本會於准單上加蓋本會查訖會章以完手續

七月十四日

俄商海運洋行啟事

本行開設上海已有年所經理歐美輪船公司專營中外水陸運輸舟車起卸貨物代客報關定船兼營水火保險倘蒙惠顧即請駕臨四川路一百三十四號接洽為荷

洋總理 維道夫
華總理 李德之
水運經理 程丹五
陸運經理 嚴炳文 啟

上海臨時濟安會遷移通告

本會由上海總商會上海總工會上海各路商界總聯合會全國學生總會上海學生會工商學聯合會共同組織成立遷至民國路福佑門口第三十號門牌開始辦事各界救濟工人款項請匯交本會前經指定之中國銀行上海商業儲蓄銀行金城銀行華大銀行收轉特此通告

上海臨時濟安會敬告全國各公團

本會由上海各公團合組成立辦理救濟罷工工人事宜現滬埠罷工工人達二十餘萬每日需款甚鉅存款有限竭蹶堪虞為中外交最後之勝利計惟有籲請全國各公團盡力設法接濟同胞踴躍捐輸國家存亡在此一舉迫切陳詞佇候明教

中華教育改進社叢書

續出三種（均為英文本）

中國之科學與教育

Science and Education in China

美國推士博士(G. R. Twiss)於一九二二年秋應教育改進社之聘來華提倡科學教育並遍歷南北各地以調查所得著成是書計分二十二章對於我國科學教育及普通教育之狀況記述頗詳對於將來科學教育之改進與科學教師之訓練尤多建議可資採取（頁數）331+ix（定價）二元四角（郵費）五分

民國十三年中國教育狀況

Education in China 1924

定價七角 郵費五分

陶知行 程其保合編 本書首論教育行政次論新學制與各段教育 師資之培養 教育上之活動與進步最後論教會教育

平民教育運動

The Mass Education Movement in China

定價三角 郵費二分半

晏陽初 湯若 著者為提倡平民教育最力之一人他在本書內評述平民教育運動的目的 經過 實施方法以及各項組織

商務印書館出版

"Ica"

伊卡

德國製造 高等照相鏡 及一切照相材料

獨家經理 上海及各省 商務印書館

價目單承索即寄

上海華商紗布交易所股份有限公司理事會召集第八屆股東會公告

本公司定於陽歷八月九日（星期日）下午二時在愛多亞路五十號本所市場開第八屆股東會議決事件並選舉監察人（選舉票等臨場發給）務希 各股東准時駕臨除查照六月終股東名簿分送通知書入場證議案議決票等件外特此公告 再本公司股票自七月一日起暫停過戶至股東會終了後止

通海墾牧公司發息廣告

本公司定於陰歷六月十一日起發給甲子年租息股息 發息地點一在上海九江路二十二號大生紡織公司事務所一在本公司屆時請各股東隨帶息摺付取此佈

上海學生聯合會英文週報 "The Nnion" 第二期出版廣告

上海學生聯合會英文週報第二期已於七月十二日出版諸君定閱訂有優待辦法函索請附郵票三分逕寄本會英文出版部

上海學生聯合會檢查食品委員會緊要啓事

本會自成立以來事務紛繁無時或懈其外界來會報告或由本會查出扣留者日必數起惟各物主之貨物被扣留後每多漠不關心置若罔聞而不來解決者致於本會辦事上諸多妨礙茲特鄭重聲明凡各貨物被扣留後概限期兩天過期物主再不來會解決或交涉時本會只得依章充公以清手續事關重大務祈注意

南方大學招考男女生

上海本校

本校現招文商社會教育等大學本科各系新生及二三年級插班生國學英文商業報學等專修科新生及各級插班生（報名）即日起（考期）八月一日至十一日（簡章）函索即寄（詳章）附郵票二十二分（通訊）寫交上海提籃橋荊州路南方大學

校長江亢虎

啟秀女校招生

本校各級學生悉照新學制規定下學期小學初中高中各級均有餘額有志肄業者可即來校報名隨繳報名費兩元至陽歷九月四日（即陰歷七月十七日）開學時考驗插班可也章程函索即寄須附郵票一分並幼稚園班特別及婦女半日學校皆可報名投考

校址上海北四川路寶興路十八號

校長徐婉珊啟

交通部南洋大學招生廣告詳見本報第二張後幅

甲A 587

西區小學招生

本校學科注重國文英文算術嚴格訓練切實教授高初兩部茲定於舊歷五月廿七日廿八日廿九日每日上午九時至十二時招考新生凡習慣不良年齡與學力不相當者因本校無特別訓練之設備概請毋庸投考免勞往返章程函索即寄 校址上海西門林蔭路

高初等部校長 鄭初年 沈釋之 白

西區第二校招生

本校分設第二校於龍華路外日暉橋東首尋源學校舊址管理主張嚴密教授方法與本校不同欲知詳細辦法者章程函索即寄招考日期定於舊歷五月廿七廿八廿九每日上午九時至十二時招考地點上海西門林蔭路江蘇省教育會後面凝培里西區高等小學校即日起報名

西區高等小學校校長鄭初年謹白

勵學學社招生

男女兼收 七月十三開學

本社嚴密訓練切實教授（一）教科注重國文課本采用四書國策古文讀本等書（二）每級人數有定限初級小學二十五人高級小學三十人（三）保育管理完全由女教員負責（四）教授聘由富有學識經驗之男女教員擔任（五）學費初級小學每學期六元幼稚生及高級小學十元實學專修科三十元全膳二十五元半膳十二元（六）招考期舊歷五月廿五日起至開學日止每日上午十時至十二時即日起報名（七）校址上海西門外林蔭路大吉路中（八）章程函索即寄

勵學學社謹啟

南通紡織專門學校招生

（學額）一年級四十名二年級插班生十名（資格）舊制中學畢業入一年級高級中學畢業插入二年級如有工業專門機織科修業一年以上願轉學者亦可插入二年級並得免除一部分考試（考期）陽歷八月八號至九號分場考試（考所）南通唐閘本校（報名）即日起考試前一日止應考簡章學則函索即寄

甲600

蘇州東吳大學第一中學招生

（考期）陽歷九月一日（考所）蘇城葑門內本校（學額）初高兩級均有插班惟初中在無錫實業中學肄業（報名）即日起簡章函索即寄

上海廣肇公學提早招考免費補習通告

陽歷七月廿七日考試小學部新生廿八日考試初級中學部新生一經錄取即可先行入校補習一律不收補習費欲知詳情請即索閱校章

舊生注意 本校為整齊及提高學生程度起見特設暑期補習科除幼稚園外所有小學部及初級中學部各級學生均須到校補習不另收學費無特別事故而不來補習者下學期概不收錄

新生注意 本校又為便利新生起見特設暑期補習科

◉校址北四川路橫浜橋福德里

上海鳴喈公學 大學預科 附屬中學 暑期日夜校招男女生

（校址）西門內關帝廟東四層新洋房（教員）多係海內精學之士（分科）文科商科銀行科英專科技術科（膳宿）俱備（詳章）函索附郵六分（暑期）（日期）七月十二號至八月廿二號（分科）國文英文算術打字論記簿記（程度）不論（章程）函索附郵一分

國立北京大學招生廣告

本校今年招考本預各科一年級生及附設音樂傳習所理論及鋼琴本科學生只在北京招考一次自七月十三日起至二十二日止報名自七月二十三日起至二十四日止檢查體格考試自七月二十七日起分別舉行入學考試規則經於六月十日以前分別登載北京晨報京報上海申報願投考者望即查閱或向本校註冊部函詢可也

教育部立案北京民國大學招考男女生

班次 （一）大學部文法商三科各學系預科（二）專門部法科預科商本科（三）體育銀行教育商業戲劇手工地方自治等各專修科（四）大學專門各部本預科編級生

資格 各部預科及專商本科須舊制中學畢業或與中學同等學校畢業專修科編級生須有相當資格

試驗科目 國文英文中外歷史中外地理數學檢驗體格及口試編級生加試所編年級之上學年重要科目

報名及試驗日期 報名自七月五日起至八月一日止試驗日期自八月五日起 錄取名單在本報發表

校址 西城太平湖 簡章函索即寄

國立東南大學招生廣告

本校招生委員會主任封面書明如下「南京北極閣下國立東南大學朱君毅先生」

（一）學額 大學預科生至多三百名大學特別生至多三十名體育專修科生至多四十名體育專修科特別生至多四名轉學生無定額（二）報名日期 自七月十六日起至二十二日止（三）考試日期 自八月一日至三日（四）考試地點 在南京本學 凡函索簡章及通信報名者請直接寄至南京本學

上海學生聯合會夏令講演會通告

本會原定七月十三日開學現因商借會址遷延多日以致不能照原定日期開學茲特展緩一星期准於本月二十日開學特此佈告

浙江實業銀行虹口分行廣告

本行經營各種存款放款匯兌代理收解兼辦國外匯兌附設儲蓄處收受活期定期及零存整付整存零付特種定期等各種儲蓄存款均訂有詳細規則承索即奉如蒙惠顧竭誠歡迎已請駕臨虹口百老匯路東首一二八三號本行（電話北二六〇〇）接洽可也上海總行暨杭州漢口兩分行地點今併附列如後 上海總行漢口路十四號電話中七二二〇二至七二二〇四 杭州分行保佑坊七十六七號 漢口分行太平街九號電話三二〇一至三二〇二

有正書局（新出）

吳昌碩畫冊　乙種

一冊一元

吳昌碩先生字畫皆臻絕境中外人士莫不喜藏其作品此冊凡十二頁計廿餘幅字畫咸備尤不易得確較甲種尤佳本局特用珂羅版精印

對聯五尺六角外加工洋六角
對聯六尺一元外加工洋七角
字屏四幅二元四角外加工洋一元二角
牡丹　梅花　仙桃　中堂一元六角外加工洋一元

印有目錄函索即寄

浙江游民工廠基金債券　第七期乙種券　大獎號碼露佈

第一等獎　第零三九一零號　上海大發莉經募○第二等獎　第零嘉八九八七號　漢口義大利經募○第三等獎　第四零九四八號　南昌茂隆祥經募○第四等獎　第二零四二八號　興永最利經募　第五等獎　第一三四八五號　杭州發達經募　（電碼恐有錯誤應以號單爲憑）

上海華洋義振會謹將捐助滇黔蜀三省慘災振欵各大善士台銜及數目彙登報端敬揚仁風並表謝悃

孫仲英先生經募天津張伯龍君洋一千元孫仲英先生經募臨名女大善士又經募天津陳心泉君袁履登先生經募明義堂張拙思老人綸衣節食移助以上四戶各助洋五百元謝蔣應君祁伯張受書室逸名氏以上三戶各助洋三百元丁方英君第三次捐助胡仲年君祝父母健康五善記以上三戶各助洋二百元子記助洋一百五十元聶問耕堂指振四川查修德君黃陸名氏江陰沙氏後裔爲先嗣考沙編先本生考沙培二公追薦之資移助加禾廣陵老人以上[illegible]戶各助洋一百元郭永記助洋八十元袁履登先生經募積善堂謝南迪俞君求父母壽書康健以上二戶各助洋五十元丁庶識君單寄蒲君合助洋四十元王奇樂堂助洋一十二元王張擬械女士無名氏承善堂新呂福朱金記聖因女士郭義記趙少逸君以上八戶各助洋二十元大雅縷同人指振四川助洋十八元雙選青君趙連劇君陽上二戶各助洋十六元馮國焙君助洋十五元吳盛周君譚容記愼益號泗安陸氏海江建館基梓敎堂男女朱啟元君無名氏黃承志堂殳山老人林太太棉力子北棧吳興樂君以上十三戶各助洋十元淨因輝照彌老祁尚台明洋元元小洋八角江西緒氏助洋六元臨基深君張侯氏太太求實子薛維平君吳國華君張伯肇君戴敬亭君孫文廷君邢伯鉊君翁嘉保君以上十戶各助洋五元黃詢堯君長沙直氏以上二戶各助洋四元侯倉氏太太張毅君以上二戶各助洋三元王華武君顧德望君穆煥廷君顧德俊君超度張毅善胡碩香君何鳴發君黃錦春君以上八戶各助洋二九無名氏助洋一元五角伏世央君劉子郵二侯燦章君王張氏太太劉立協君宗記羅記蘇文紹君以上八戶各助洋一元海韓法師德參大師合助洋三元潔安白聖如修爲貫一禰和倘台助洋一元小洋六角錢一千六白十文父能大師郭妹頌台助小洋四角錢五白文字仲宮君助大洋五角錢實莊鄭時錢五白文明耀灶師助小洋二角

老牌品海香烟

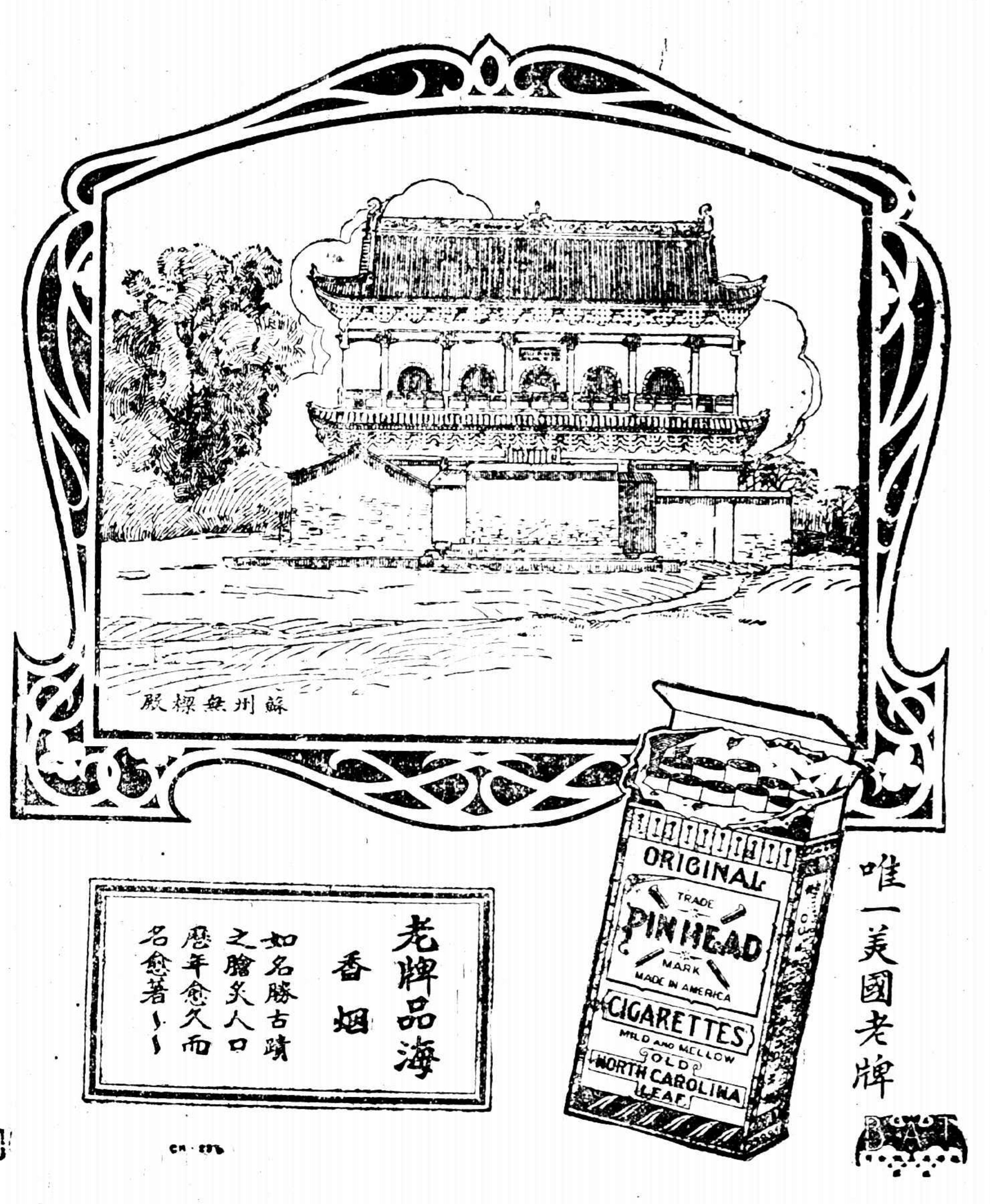

⊙本報啟事　今日本報小時報及餘興仍暫行停刊

本館專電

⊙北京電　今（十四）日閣議、財部提滬案撫恤金先後准撥二十五萬元、擬以十萬匯濟廣東、決照辦、外沈提滬案交涉大綱、討論結果、大體已決定、散會後、下午四時召集外交委員會、再行討論、內容甚秘、（七月十四日下午八時發）

⊙北京電　法使辭去滬案交涉代表、經意使極力疏通、態度已活動、辭意可望打消、（七月十四日下午八時發）

⊙北京電　外交方面消息、外交當局及三大員、定于本星期四在外交大樓邀使團代表開協議會、雙方交換意見、經此一度協商、滬案交涉、當可稍有發展、（七月十四日下午八時發）

⊙北京電　滬案交涉、迄無解決之望、北京各團體、今（十四）午訂在北大第三院齊集、赴府請願對英單獨交涉（七月十四日下午四時發）

⊙北京電　各界代表推朱家驊等六人發言、赴府請願、段派秘書張雋代見、朱等陳述要點四項、（一）督促政府交涉、（二）請採用建議案、（三）聞政府與英借欵、誓死反對、（四）注意英日同盟、政府答復、第一項已積極進行、第二項酌量容納、第三項絕無其事、第四項交外部注意（七月十四日下午六時發）

⊙北京電　學聯會代表今（十四）日赴府請願、段派鄧漢祥接見、代表團推陳公翊發言、陳述要點六項、鄧答復所陳極是、當一一代達、希作一正式意見書、以便採擇、籌欵一節、當速辦、（七月十四日下午九時發）

⊙北京電　擬令、滬案發生、中外屬目、政府迭經嚴重抗爭、期伸正義、現時交涉、正在進行、凡我人民、自應靜氣平心、共圖挽濟、各省軍民長官、有維持地方治安之責、務各曉諭民衆、靜候解決、毋得軌外行爲、儻商埠輻輳之區、內地僻遠之域、儻有奸徒煽惑、或易滋生事端、尤望凱切勸導、安密防維、內遏亂源、外崇國信、尙望共喻此意、（七月十四日下午六時發）

⊙京北電　鄭謙電、工部局停給電力、設有變故、應由工部局負責、（七月十四日下午四時發）

⊙北京電　英代使對九江抵制英貨、及鎮江扣留亞細亞煤油公司貨物、提出抗議、要求政府取締及賠償、（七月十四日下午九時發）

⊙北京電　滬商會電、本會所擬滬案十三條、與工商學會所擬十七條、只有詳略之殊、並不損國權、請考核、（七月十四日下午四時發）

⊙北京電　周陸人眞（十一）電、滬案重要、請明令勸導國人、各捐意見、協力對外、（七月十四日下午四時發）

⊙北京電　楊森電、馬（二十一）日全城罷工罷市、尙能謹守範圍、中央交涉步驟、請示知、批交外部、（七月十四日下午四時發）

⊙北京電　政府贈給法使一等大綬嘉禾章、（七月十四日下午四時發）

⊙北京電　吳新田眞（十一）電、孫岳軍徐永昌一旅、佳（九日）日開赴華陰、眞（十一）日又有一營抵渭南、刻陝軍馬楊各部、担任前敵、此次孫軍無故尋釁、惟有整飭師干、背城借一、（七月十四日下午四時發）

⊙北京電　府方得鄭州報告、岳維峻於寒（十四）日赴鄭、聞岳此行、與豫陝戰事極有關係、（七月十四日下午九時發）

⊙北京電　府訊、盧永祥辭呈未接到、段仍促盧回寧、（七月十四日下午六時發）

⊙北京電　鄭謙電促盧永祥速返甯、（七月十四日下午六時發）

⊙北京電　參政院等五機關、昨（十三）日在中海大禮堂、公讌盧永祥、賓主到二百餘人、（七月十四日下午四時發）

⊙北京電　鄭謙佳（九日）電、魚（六日）電悉、蘇防旅係第一師改編、下河空虛、故調該旅分駐泰縣、核與該同鄉會所稱不符、再此項軍隊、應如何裁減、悉聽鈞裁、（七月十四日下午四時發）

⊙北京電　今（十四）日閣議、擬令胡思義准免署職、特任李定魁署江西省長、又決派吳琛查辦文韋、將明令發表、又議決例案（一）簡朱榮漢爲皖交涉員、（二）直隸警務處長楊以德准辭、以岳乾調署、（二）任李世藩爲大名道尹、（二）財部提贛同鄉請撤文韋、決俟查辦後再核、（二）許寶蘅呈、各項實職請求分發、擬照縣知事辦法、酌予照准、決照辦、（七月十四日下午四時發）

⊙北京電　旅京皖人昨（十三）日在公園歡迎吳炳湘、席間、吳對於赴皖問題、鄭重表示決定不日南下、此行當先至蚌埠、解決軍事、如不能達目的、則多至一二個月、即當同京、（七月十四日下午四時發）

⊙北京電　皖旅京代表黃邦彥等電、鮑貴卿督皖、各界歡迎、請速頒令、（七月十四日下午四時發）

⊙北京電　張宗昌電、報告元（十三）日就兼省長職、（七月十四日下午四時發）

⊙北京電　孫岳眞（十一）電、贊成國民代表會議、（七月十四日下午四時發）

⊙北京電　蕭耀南電、已飭財教兩廳立籌留學官費、（七月十四日下午四時發）

⊙北京電　袁祖銘電、川省留學官費並不積欠、（七月十四日下午四時發）

⊙北京電　黔省長代表簡書謁段、請再撥欵救濟黔災、批交內財兩部酌辦、（七月十四日下午四時發）

⊙北京電　財部令禁止運銅元來京、（七月十四日下午四時發）

⊙北京電　曾毓雋呈、中央日報社長陸鴻逵爲國捐軀、其子痛父而亡、請優恤、段批給五千元、令財部撥、（七月十四日下午四時發）

⊙北京電　王玉琳呈報其父王者化在濟南病故、請備車運柩回籍、並懇優恤、批交陸部照上將議恤、（七月十四日下午四時發）

⊙北京電　十四日公債市、前場玖陸現貨開盤三元零六、二五、低至三元零五五、高至三元零七二五、收盤三元零六七五、成交一百三十餘萬、後場玖陸現貨開盤三元零六七五、高至三元零七五、低至三元零五七五、收盤三元零六五、成交七十餘萬、

⊙天津電　張作霖回奉後、仍留張學良駐津、楊宇霆駐京、（七月十三日下午八時發）

⊙天津電　盧永祥將來津、爲奉張送行、（七月十三日下午八時發）

⊙天津電　田中玉請段張釋放曹錕、（七月十三日下午八時發）

⊙天津電　日本教員團來津視察、（七月十三日下午八時發）

⊙天津電　坂西來津昨（十二）日謁溥儀、（七月十三日下午八時發）

⊙天津電　盧永祥由京以電話告張作霖、謂因病辭職、乞照准、（七月十四日下午七時發）

⊙天津電　奉張電召吳光新曾毓雋來津、與蘇皖問題有關、（七月十四日下午七時發）

⊙天津電　張作霖決在津設鎭威上將軍公署、昨召李景林商組織法、（七月十四日下午七時發）

⊙天津電　李思浩來津謁李景林、商財政問題與梁閣、（七月十四日下午七時發）

⊙濟南電　張宗昌定寒（十四）日正式就兼長任、督署十三日開軍事會議、決分防剿匪、（七月十三日下午一時發）

⊙漢口電　外交委員會已將對英條件通過、交涉署擬先提先決三條、餘七條請中央辦、（七月十四日下午四時發）

⊙漢口電　將軍團與一般政客合組對英外交同志會、唐克明爲理事長、湯薌銘屈佩蘭爲副、（七月十四日下午四時發）

⊙漢口電　北京學聯會長途講演第一團蕭暄等九人來漢、元（十三）日見蕭耀南、（七月十四日下午四時發）

⊙漢口電　怡和之德生輪、由港運糖抵漢、華工全體離職、（七月十四日下午四時發）

⊙漢口電　縣教育聯合會議決五十餘案、請教廳辦、該會元（十三）日閉幕、（七月十四日下午四時發）

特約路透電

⊙北京學生演講

十四日北京電、學生今日在各街宣講、未起事端、

⊙日外相之對華談

十四日東京電、幣原男爵稱、北京外交家建議列強代表議在倫敦召集討論華事之會議、應擴大其範圍、此會如果召集、日本願派代表參與、惟渠意此會無召集之必要、蓋所擬討論之問題、大約可由上海工部局與上海領事團現所進行之談判解決故也、男爵否認英美日已締結關於中國之密約、及英日議對華事作特別諒解之說、

⊙美國勞工會請召集國際會議

十三日紐約電、美國勞工總會會長已上書總統請召集會議以討論廢除中國境內治外法權事、

⊙英外相口中之粵案死傷數

十三日倫敦電、張伯倫答工黨案恩之問、謂廣州一案華人死傷確數未悉、聞約死三十、傷七十、但或不止此數、外人死傷就現所知者而言、死法人一、傷英人四、法人一、

⊙盧永祥辭職消息

十三日北京電、據確實消息、盧永祥託故多病辭職、惟據華人各界稱、辭職眞因、爲張段間關於內閣制之談判已遭失敗、

⊙皖軍界之舉動

十四日北京電、京中得訊、皖軍界擬推倪道烺爲皖軍總司令、消息震通各界、觀此爲抵制張作霖勢力展至皖省之舉動、如任令發展、則恐鄰省如浙鄂贛均將步其後塵、執政已以嚴詞電文戒倪勿出此、否則政府將施嚴峻對付方法、

⊙澳洲海員罷工

十三日墨爾鉢邦電、今日海員開全體大會、決定立即能工、目的在適合船主在商船條欵內加入一條、規定如工團立案未被取銷時之同樣待遇、經此決議後、凡澳洲沿海船隻一入口岸後、即將停駛、船主方面現準備長期之奮鬥、

十三日墨爾鉢邦電、澳洲航業罷工、將有八千人失業、

⊙朝鮮大水之損失

十四日東京電、朝鮮消息、中央南部大水、損失値日金四千萬元、死十二人、傷多人、聞總督已撥公欵三十五萬元充賑濟及修理費、

上下千秋

⊙朝三暮四之法　鰥狗投稿

近聞滬案又有移滬辦理之說、突此其方法不外狙公朝三暮四之策也、夫案卷俱在、公理俱在、中國人之要求俱在、無論移京移滬、其不能苟且而成一也、即使再京而再移滬、其結果豈有所異哉、

總之此案而公理不伸、保持顏面之心不去、決無接近之時、日其外所謂談判之地、談判之人、以及種種談判之方法、皆末節也、

要聞

⊙滬案停頓中之各方面

▲對英單獨交涉之主張
▲使團內部情形之分析

自法使瑪太爾辭職以後、各在野外交家即對政府建議、請單獨對英交涉、其建議之要點、大約有四、㈠各地所發生之慘案、大都由於英人任意慘殺華人、則英政府自應負其全責、㈡上海工部局、事實上完全爲英人所操縱、就以五卅六一等日之開槍、復全爲英人、則吾國亦應先對英交涉、然後再對其他各國交涉、㈢法使瑪太爾辭職之聲明書、已完全將中國實應向英國單獨交涉之事實、昭示吾人、㈣單獨對英、則可免多樹敵人、政府當局對此建議、現已在考慮之中、惟滬案議判、因使團內部之破裂、似益難望早日開議、惟我國方面、則多以英法兩使之發生意見、純爲使團內部之事務、我國政府、不便理會此事、故仍決認定使團爲對手方、促其早日開議、顧在事實上使團內部確已分爲對華主壓迫與非壓迫之二派、其中英代使秉承英國政府之意志、對華始終取壓迫態度、認定滬漢粵案之背後、有赤化關係、各地愛國運動、概爲排外運動、在其意趣之中、絕不贊同用緩和之步驟、美國新馬使到京後、英使會數度以赤化等字樣、煽動馬氏、故馬之態度、至今尙在極不明瞭中、日使態度、表面力避與英有一致之傾向、惟在英使意中、尙始終認爲同調、至同情於法者、意比兩使團之、但意使因居領袖公使地位、故對於此案、表面上尙未有何表示、使團內部情形既如此、於是所謂對華協調之名詞、亦無形中失其效用、議判日期、我方雖望早開、而實際上則不得不因是而延緩云、

又據東京消息、現因中國問題之故、英國與日本間、發生一種微妙的協議、已甚惹世人之注目、迄於最近日英當局者間、似於某項程度止、已議有端倪、駐日英大使之連日往訪幣原外相、即係欲於英日兩國間、從新握手、協力解決、又日本駐英林權助大使、本當於八月初歸國、退出外交界、惟其最後之活躍、有努力貢獻於英日親善之形勢、而英國欲將業已廢置之英日間特殊關係再行恢復之色、已歷然可覩、惟日本朝野對於英國希望之英日重行攜手說有贊成及反對兩說、故幣原外相對於駐日英大使、尙難答覆云、

⊙力爭外交彙誌

▲北京各校學生議決大演講　北京各校滬案後援會、十一日議決全城大演講、十二日經該會講演股劃定全城爲三十二區、將各校担任區段、分配完善、講演時間、定十四日自上午八點至十二點、下午四點至十點、講演材料、即取諸該會同意之北大教員對於滬漢粵案交涉建議書、聞該會已由是項建議書中、提出概要印成講演大綱數萬份、此次意在採用政黨宣傳主張方法、將其外交意見、宣傳全市、取得全市民同情、以造成國民對外之一致的外交方針、茲錄其講演大綱於左、(子)滬漢粵三案合併向英政府單獨提出交涉、(丑)對英提出之條件如左、(甲)先決條件、(一)全體的、㈠撤換英國駐京代使及上海漢口廣州三處英國總領事、㈡撤退停泊廣州上海及長江一帶的英國軍艦、㈢英政府向中國政府正式道歉、(二)地方的、㈠上海漢口及廣州沙面租界內解除武裝、㈡租界內取消戒嚴、㈢釋放被租界捕房捕押之華人、恢復被封閉之學校工會及各種團體原狀、(以上㈡㈢兩項、如確實已經租界當局完全執行、自然不成問題)、(乙)最後解決的條件、(一)懲兇及賠償、(寅)顧正鴻案及滬案對日單獨提起交涉、(卯)沙面事件對法單獨提出交涉、(辰)一般不平等條約之廢除、不與英國同時相提並論、

▲南京學界慘案後援會開會　南京學界上海慘案後援會、於十三日午後四日開會、各校到會代表二十餘人、爲天民主席、徐翼程記錄、首由主席宣布、諸前日四團體聯席會議派出之各代表、報告接洽情形、汪同慶赴述關於調査仁壽工廠存欵事、尙未明晰、邵鏡人報告聯席會議散後、即偕同各代表赴商會接洽、詎意是日正副會長、皆未在會、翌日復行前往、根據聯席會議議決案、要求照揚州例捐助十萬元、救濟工人、並於一星期內先撥一萬元應用、該會長始則堅決不允、繼經代表等再四解釋、始允先撥一千元、爲第一次發放工人之資、第二次由該會担任發給、以後當繼續盡力維持、並須與各業董開會協商云云、華曉報告商會允許之一千元、已經本席攜同本會及學生會公函、具領備用、邵鏡人又報告昨在商會談話時、該會長曾以檢查英日貨物一事、各校派往代表極多、有無所適從之勢、希望本會與學生推舉正式代表、共同協商以後如査出貨物、作何處罰、主席報告前日提倡國貨抵制仇貨協進會、査出英日布疋一大批、協進會派代表六人、與商會磋商辦法、商會亦推六人接洽、請本席居間調停、擬將存於一農東大之貨物、提交商會保管、前日聯席會擬罰二分之一、爲救濟工人之用、商會方面、雖未允許、極望從速解決云云、華曉報告和記工人提出之十三條、經冷司令出任調停、於第一條業經遷就、而該行大班仍未允許、惟於以下之十二條、表示完全承認、冷司令意思以該行大班、既承認改良待遇工人之十二條、亦爲外國在中國之工廠、從來未有之事、可爲中國工界留一新紀元云、代表等對於第一條讓步、由該大班致函下關商會、認滬案爲不幸之事、引起罷工問題、雙方損失極大、今承貴國商學兩界調停、敝行極爲感激、至所要求十二條、敝行已完全承認云云、仍請冷司令交涉、允於今日答覆、言至此、冷司令已用電話來請代表前往、當由汪同慶、顧鍾山、華曉、宛希儼四代表、立即出發、繼續開會、王主席報告一女師來函、因暑假期內、暫行退會、議決請其派代表一人出席、以維會務、至六時許、往晤冷司令之代表返會、由宛希儼報告、關於第一條改用由該行致函商會、不允用大班名義、祇允用該行木戳、且於以下之十二條、待遇工人問題、亦有兩點變更、㈠嗣後介紹工人、由工頭介紹、不由工會接洽、㈡罷工期內、除固定職工可照給原有工資外、其他如包工制所臨時僱用之小工、係按每日工作種類及成績給資、並非長久在廠服務有一定之每月若干工資者、則不能補給、經在會諸人再三討論、以爲與其由工頭介紹工人、僭越工會權限、結果足以造成一派壟斷勢力、不如將此條取消、至於工會問題、現和記工會(爲罷工派)勞工會(爲無條件上工派)兩不相容、易於滋事、最好請官廳將未立案之工會、一體解散、然後再居間撮合、使其化除意見、共同組織、俾成正式團體、至於臨時僱用小工補給工資問題、可由該公司査照每人所得之最低數額發給、一面再由罷工救濟委員會、向工人詳詢情形、定十五日下午再開大會報告討論、王主席又報告前日抵制仇貨協進會、査出之布疋、協進會擬罰二分之一、商人方面擬於二分之一內再打九折、議決一面出任調停、一面建議協進會、或歸併或改組、以專責成、時已七鐘、遂散會、

▲魯省各界力爭外交　山東學生會十一日下午二時、開全體職員會、出席委員十七人、候補委員三人、由孫守志主席、首由總務股孫守志報告事項、㈠新城兵工廠及魯豐紗廠工人所募捐款已匯滬、㈡學生軍請督署發給鎗械之公函已繕就、㈢各校宣傳隊應即日實行服務、㈣演劇募捐應從速籌備、繼又由文書股芮雙報告重要慘案及最近事件、各地來函、嗣逐討論各議案、㈠重慶英兵慘殺華人問題、議決致電段執政請嚴重交涉、並通電各地、請一致力爭、㈠派員赴各地宣傳、由本會向津浦膠路兩路交涉、請其發給免票、至下午四時許、始行散會、又本省各縣人士對各地慘殺案極爲憤慨、已先後奮起、作救國運動、計現在新成立之救國團體、又有八處、茲分誌於後、㈠禹城青年滬漢粵慘案後援會、㈡黃縣農工商學滬案後援會、㈢肥城國民學校教員雪恥會、㈣女師周村學生暑期回家青滬後援會、㈤濮縣學界滬案雪恥會、㈥棲霞國民聯合會、㈦平原崔家寨學生救國會、㈧陵縣旅外學生滬案後援會、

▲陝西各界追悼遊行　陝西學生雪恥會、於六月二十七日晚接上海工商學聯合會、定六月三十日爲公祭日、全國罷業一日、以誌哀悼之電、雖在大雨中、仍於是日晚開緊急會議、設法聯絡工商、於翌日晚在靑年會開工商學及各界雪恥會聯席會議、議決三十日開追悼大會、並實行罷業一天、以誌哀悼、是日到會者約有一萬餘人、工商界估最大多數、各界人士在場講演、讀祭文、痛哭流涕、風雲變色、全場市民整隊遊行、狂呼打倒帝國主義、廢除一切不平等條約、爲陝省空前未有之愛國大運動云、

▲蕪湖外交後援會開會　蕪湖外交後援會、於十二日開職員會、討論各要案、到五十餘人、公推査世翰爲臨時主席、首先討論桑籽出口事、據米業函稱、此項被扣桑子、係裝往上海、並非售與英日、並請每担桑子、願納捐五分、此欵交由後援會、接濟工人等語、公決此項出口桑子、固應放行、但不能信其片面之詞、先應電致上海總商會、外交後援會、工商學聯合會三公團、俟此項桑子抵滬時、會同監視交割、一受主究係何國商人、再定放行與否、至每石納捐五分一節、名義不甚正大、拒不收受、又討論藥房購進大批劣貨、本會檢査股派員前往檢査時、曾遭毆辱、本會應予儆戒、公決該藥房經理當經拘送警廳看管、現在押患病、且年逾花甲、可以從寬辦理、但須該藥房派人前來本會及檢査股、鄭重謝罪、並登報道歉、又議水警三署來函、措詞不妥、公決復函駁斥、又議王某冒充本會檢査員、在外招搖撞騙、公決予以嚴重儆戒、議畢散會、

▲皖垣商學界會議檢貨　昨日(十日)五卅慘案後援會學生會、聞悉皖垣各綢布號、郵寄大批劣貨到皖、遂派會員二十餘人、前往郵局門首、守候檢査、已誌昨報、斯時若非市民援助、必致發生衝突、商界單獨組織之劣貨檢査所、招牌懸於招商碼頭之惠中旅館門首、已有數日、檢査成績、可想而知、滬漢慘案後援會、亦在積極籌備檢貨、商界方面、昨日乃在總商會開商學兩界聯席會議、討論商學兩界合組檢貨辦法、兩界到有百餘人、討論良久、議決辦法八條、其大致㈠商學兩界、各派坐辦三人、常川駐所辦事、檢査員亦由商學兩界各派五人爲一班、每班共十人、每天一句鐘換班、輪流辦事、㈡査獲劣貨、應組織審査會、每逢星期二六兩日、開會一次、㈢査獲劣貨、應隨時開明件數斤量、送交商會保存、㈣査獲劣貨、審査確實、即行拍賣、所得價欵、匯滬接濟工人、㈤査獲劣貨、應派專員保管、即在拍賣價內、提出十分之一爲保管費、㈥通知各綢布號、出示保護、㈦凡檢査員審査人、均發給徽章、祇須編列號碼、並不書名、㈧所外人報告、因而査獲之貨、以拍賣所得之價、提取十分之一充賞、以五百元爲限度云云、討論畢、即議西門外第一口江干到有兩船煤油事、後援會派往查勘之張鴻廷到會報稱、略謂該兩船煤油、係立德昌由蕪湖裝來、計有五百箱、確在檢査所成立以前所訂、曾去電阻止、然已無及云云、隨即議論紛紜、主張極不一致、繼立德昌號、係現任副會長張湖棠家之老店、因張之爲人尙厚道、頗多爲之原諒、副正會長程慶福發言、謂張副會長平時亦尙愛惜名譽、此次裝到之煤油、據說曾經去電阻止、或係實情、討論多時、並無結果、大將晚矣、遂聲明保留、緩日再議、大會散後、尙有一部分業者、在商會討論檢査所合組問題、議決補充三條、所注重者、即在學界方面、如不願合作、即由商界單獨辦理云、

▲泗縣二次市民大會　安徽泗縣旅外學生滬漢慘案後援會、協同泗縣滬案後援會、於本月五日上午、在孔廟開第二次市民大會、各機關各學校學生暨旅外學生及各界市民等先後到會、有曾約纏黑紗誌哀、首由滬案後援會總務股股長宋鏡涵報告開會宗旨、次旅外學生陳士科報告外埠慘殺情形、次各界演講、會畢遊行、本日市面商店均罷市一日、並下半旗誌哀、並表示經濟絕交、至二次募捐事、全由旅外學生滬漢慘案後援會擔負、分頭進行、

▲揚州學商界援助滬案近訊　學生聯合會消息、揚州學生聯合會選出之職員、以各校舉放暑假、多半回里、遂各推代表、另組暑期委員會、進行會務、分檢査宣傳兩大部、其檢査方法業已定、尙須稍假時日、惟宣傳部則已於十三日起開始講演矣、又該會此次募集捐款、已於本月十日結束、共收大洋三千一百四十八元三角九分、去毛銅角除元四角折合四元七角、十一年雙毫三十八元八角折合二十六元二角二分、券價欠七十二元七分、除已寄匯三百元、寄滬一千元外、尙餘一千八百四十四元四角、已送交公平商店存儲矣、又江都商界滬案後援會、根據上次議案、於東關鈔關編運三門、組査驗所、從事檢査劣貨、並於今日(十三)假商會開會、推定高殿丞・王敬亭・戴靜山等擔任檢査員、明日(十四)起開始檢査、

▲鎮江抵貨與援工之進行　鎮江洋貨煤鐵等七業、十三日下午四時、在商會開會、到四十餘人、公議組織「鎮江商業聯合檢査劣貨處」公推鄧寄祿爲正主任、黃伯符許少雲二人爲副主任、另推孫某等十八人爲幹事、再由各業自設檢査劣貨處、各舉正主任一人、副主任二人、現已成立、辦事處即附設在商會、又鎮江救火聯合會所辦之援工游藝會、開幕兩日、均因天雨、所到人數不十分踴躍、十三日天晴、來賓異常擁擠、時至六時、已座爲之滿、後到者幾無立足地、又援工委員團、於十四日下午發給第十一次(即陰歷二十二十四兩日)援工費、

▲無錫查獲劣貨之交涉　無錫滬案後援會組織之查貨委員會、日前在協興輪船公司、查獲由滬運來正廣和汽水十二箱、內四箱係四馬路恒泰祥之貨、八箱係公園飯店利源祥之貨、當由調査委員會、暫將查獲之貨、寄存縣警察所、翌日開會議決、每箱應繳愛國捐十元、准其領去、當日恒泰祥店主即如數繳捐四十元、將汽水四箱領去、利源祥店主、因不願繳捐、所有汽水、仍寄存縣警察所、前(十三)日縣商會長王克彊、會致函宋警所長、請將寄存汽水、轉送洋貨公所、由該同業自行處理、事爲調査委員會所悉、即擁至警所、主張將汽水如數領去、當衆搗毀、詎由宋所長從中斡旋、勸諭利源祥店主、出捐欵八十元、如數具領、乃調査委員會、猶以該店有意稽延、須加倍繳捐、再三磋商、始允以一百元領去、限期十五日下午六時以前、逾期不繳、須當衆搗毀、詎昨(十四)有邑紳蔣哲卿、以後援會對於此事、過於操切、主張正式起訴、並警告宋所長、不應負寄存之責、下午由宋所長邀集調査委員代表、聲明不負保管之責、當日下午六時、後援會召集緊急會議、討論辦法、內容甚秘、據聞多數主張、一面派員赴滬請援、一面擬於今(十五)日上午、赴警所將寄存之汽水、如數領出、當衆搗毀云、

▲六合旅外學生開會　七月十二日六合旅外學生、假縣教育局開全體大會、計到二十六人、由談經主席、報告會務經過情形、次投票改選職員、計評議部八人、執行部二十五人、後討論援助滬案辦法、茲將議案錄下、㈠檢査劣貨、由調査股職員、加入六合各界滬案後援會檢査團、合同辦理、㈡選擇相當地點、宣傳滬案眞象、喚起民衆、㈢定於十三日續開評執兩部會議、討論進行方法、五時散會、

▲尹景伊家屬代電　各報館均鑒、滬案爆發、胞弟景伊中彈殞命、手足之親、忽罹慘禍、公誼私情、痛情交集、然死者已矣、此數百同胞之鉅大犧牲、政府國民、必求所以副此犧牲之實、更必進求犧牲之眞正目的何在、今所謂懲兇賠償、此果彼死事諸人之所企求乎、如但以是爲交涉主旨、即使達到、究於此次之犧牲有何補濟、恐死者九原決不瞑目、故從國際之節文言之、此項要求、可以爲附帶條件、而從全部之主體言之、則必對外廢除一切不平等條約、此而可達、即不懲兇賠償、亦無不可、此而不達、則雖懲兇賠償、亦等虛文、蓋縱殺千百之殘暴英捕、何足償我純潔青年之一命、而以流血換來之鉅額金錢、死者家屬亦不忍承受、此次上海商會提出十三條件、已屬冠履倒置、近今外交趨勢、亦復偏重此點、認題不淸、究竟造成此次禍變之主因、不在英領、不在英捕、而在數十百年之不平等條約、有以高壓支配之、此而不撥、禍根仍存、今日慘殺而以懲兇賠償了結之、明日慘殺仍以懲兇賠償辦理之、以同胞之生命、博此代價、自欺欺人直同貿易、若不趁此時機、根本剷除後患之來、滔滔曷已、所望全國上下、一致主張、振網提綱、首先廢約、禍根既去、迎刃可解、外交得所折衝、全國蒙其福利、死者在天之靈、實憑式之、椎血陳辭、尙希公鑒、滬案被害家屬一份子尹莘農叩眞、

⊙美國十張在華召集會議

▲美國務卿發表宣言

大陸報載聯合社十三日華盛頓電云、國務卿克洛格氏及國務院顧問格雷氏、自與柯立芝總統討論關於中國事件後、即發表一宣言、略謂美政府深望在今後不久之時期中、在華分別召集會議、討論修改中國關稅及治外法權問題、並謂對華政策之基礎、而尊重華府會議之條款、又力主中國政府、須採取鄭重之方法、以保護外人、而實行其條約上之義務云、

⊙抵京後之新任美使

▲將發表宣言書

美新任公使馬穆瑞抵京以來、對於滬案、迄未表示、致外間揣測百出、有謂其跡近袒英者、昨向外人方面探詢、據稱、馬氏新到中國、於滬案在未詳細研究前、自難予以表示、且中國此次之全國運動、志在廢除不平等條約、美國對此之態度、自原始即十分明顯、前此華府會議、美國爲倡議召集之人、其精神全在退還列強奪取之中國權利、而予以發展之機會、美前使舒爾曼曾一度宣言、謂列強應條件的撤退治外法權、舒氏之言、乃不啻表示美對華之外交方針、而新任公使自當繼續進行不能有所變更、刻聞馬氏正草擬對中國要求取消不平等條約之宣言、想日內即行發表云、據美使署方面消息、新美使因國書未遞之前、不便發表對華宣言、乃近外間疑慮百出、美使昨午已飭其秘書起草一極長之宣言書、內容約分數項、㈠最近美國政府對華所抱之意見、㈡華會各案、亟宜尊重促進實行、㈢對於關稅裁判權各問題之主張、原定宣言書內不涉及滬案、今因外間對於美使大起責言、巳擬稍稍表示對於滬案所持之態度、並聞預定今日(十三)呈遞國書後、即同時公布於我國及公使團云、

⊙農部勸華僑歸國投資

▲建設工廠救濟工人

農商部代部莫德惠、以此次慘殺案發生、工人失業者、達數十萬以上、特電請海外華僑、回國投資、共謀救濟、覓錄原文、披露如左、新加坡、檳榔嶼、爪哇、泗水、把東、各領事均鑒、振興實業、貴審時機、挽回利權、尤賴羣力、邇來國步多艱、工商停滯、失業工人、達數十萬、當茲民氣奮興之日、正宜協力進取之時、以我國原料之豐富、勞資之低廉、倘能推廣企業改良製造、不但應全國之需求、並可杜外來之侵蝕、凡我海外僑商、藍縷經營、夙著偉績、眷懷祖國、尤仰熱忱、深企歸國投資、通力合作、籌建工廠、廣設商場、俾未興者能興、失業者有業、政府自應特別保護、優予獎勵、愛國僑胞、盍興乎來、除派員前往各處勸導外、希即先行轉達各中華商會僑民共喻此意、農商部文(十二日)

⊙盧永祥滯留都中

▲有不能回任之勢

京訊、盧永祥此次由寧而津、由津來京、擬又一度往返於京津道上、固爲疏解段張間待商之各項問題、而諸種問題之中、盧之本身關係、亦居重要部分之一、迄以屢經磋商、不能得圓滿結果、遂未免態度消極、然亦未便即根本解決、故盧欲返任而勢有所不能、惟有留滯都中、以觀趨勢而謀斡旋、緣某方對於盧之担當蘇局、原屬當時權宜之布置、降至現近、蘇省地位愈形衝要、特以歷來盧與奉天之關係情誼、亦非泛泛、似不便使盧投閒置散、總待盧另得與資望相當之位置、交情上事實上均須說得過去、方可實施其已定之布置、惟據刺探所得、此層亦迄難解決、蘇皖兩局、儼然已形成系聯狀態、蘇若易人、則必有人補皖督長之缺、盧於皖督長、既未必有留、內調中央、則除陸軍外、別無相當位置、即此亦牽動頗多、未免更費籌畫、日來迭次磋議、仍未得何結果、因是皖督問題、亦未能即下命令、盧亦遂難定回任之期、前日閻潔滬來京見盧、並先來電報、表面促盧回省、但閻來接洽後、盧商諸段、段之主張又不盡同、此事依然擱淺、負待日內楊宇霆到京之後、看是否能迎刃而解云、

又訊、當盧永祥未抵津以前、外間喧傳奉方對於蘇督、內定有人、專待盧來解決、而盧又一再延宕不來、此說遂愈爲人所信、嗣盧來後、奉張所以待遇之者極爲優渥、盧且嗣張之命來京、謁段有所接洽、於是此種傳說、幾於無形消滅、近以盧在京久留不行、又復引起推測、茲據某方面消息、盧態度確甚消極、且對段張均曾有不再返蘇之表示、張日前雖曾派閻潔浦來京、促盧南下、但盧意仍未挽回、前晚盧在新明戲院觀劇、曾託某要人轉達閻氏、謂我對於兩帥盛意、極爲感激、惟以種種原因、已決計不復返任、請兩帥不必相強、我現患腹疾、暫難出京、一俟病愈、即當親詣津門與兩帥面談一切、並爲兩帥餞行云云、觀此則盧之態度亦可想見、軍閥中本難得高蹈者流、盧之出此、其必有以迫之使不得不然歟、

⊙奉張規定蘇魯政權

蘇魯兩省政權、張作霖曾有咨文分致蘇省軍民長官、中述規定辦法、原文如下、案査山東張督辦所部各軍餉需、前已商定辦法、分別接濟、其關於路政及特別貨捐、與所委蘇省稅捐縣知事各事、均應明定辦法、分別撤消、茲經另定辦法三條、分飭遵辦、除分知外、茲將原定三條、抄送貴省長、請煩查照、㈠津浦滬甯膠濟三路一切行政用人行軍等項辦法、均由本上將軍直接與交通部商定辦法、該督辦應飭所屬各軍官佐、不准絲毫干涉、如違、即由東北軍總執法處隨時嚴懲、其該軍軍人軍屬用車輸送辦法、另有通令飭知、㈡津浦路設有該軍特別貨捐、此路既捐路欵、又附稅收、應即一律撤消、不准再設及另改名目、設立類此之稅捐機關、㈢從前該軍在江蘇所派之稅捐縣知事等、應即日開單、送交江蘇省長考核、或去或留、悉聽江蘇省長主裁、該督辦無庸過問、

⊙青島海軍近訊

▲溫樹德與奉張接洽開拔

自滬案發生以來、溫樹德藉禦外侮爲名、實行擴充其海軍勢力、派人購定彈藥、以充軍實、並着港政局修理各艦內容、除豫和永翔楚豫三艦較爲完好、勿容修理外、其餘海圻海琛同安華甲各艦、均須修補而後可用、其中海琛一艦、尤爲腐敗不堪、修補更不容緩、故近來港政局工人、各盡其力之所能、日夜趕辦不已、溫樹德赴津時、已將修艦情形、面陳奉張、奉張甚以爲然、其修艦費與海餉、亦允幫同籌畫、聞溫氏昨由天津拍來一電、略謂修艦一事、兩帥極表贊同、觀其電文、此次與奉張接洽之事、似甚滿意、又一消息、溫氏到津、見奉張面商海軍移防事宜、大致妥協、俟由奉方撥到開拔費時、即行起碇、或秦皇島或葫蘆島、尙不可知、但聞海軍司令公署、已接溫氏來電、令作開拔準備云、

欲雪國恥請先提倡國貨

禮曰○物恥足以振之○國恥足以興之○五卅國恥○吾國民何以雪之○仇貨充塞市塲○吾國民何以禦之○請用純粹國貨○雙妹牌各種精良化妝品○足以禦之○斷絕仇人經濟○此五卅國恥○足以雪之○深望各界同胞○注意注意○

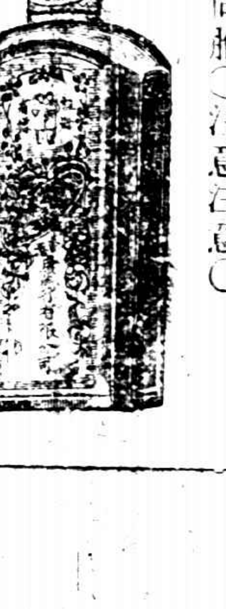

價目

花露水　大號五角　二號三角　三號二角　四號一角
蘭花粉　大號四角　二號二角五分　三號一角五分　四號一角
保髮水　一磅每六角　半磅每三角　小包一角　散每五角
菓子露　六安一元　一安六角　一安半角
玫瑰油　大瓶八角　二號四角　三號二角
菠蘿油　一安五角
洗身珠　一安二角
各種菓油　一安五角
骨筒髮蠟　一安三角
薰衣香包粉一角
香蕉油　一安二角
蘋菓油　一安二角
擦牙香梘　三角五分　大號五角　小號二角五分

天下馳名　同聲讚美

雙妹老牌國貨化妝品　全國洋廣貨店皆有出售　諸君其同心愛國乎　請駕惠臨

廣生行有限公司啟

再温樹德部下軍艦原有十二艘、即[illegible]、[illegible]、[illegible]、永翔、楚豫、同安、永豐、福安、飛鷹、舞鳳、豫章、璧光是也、及北歸時、僅率海圻、海琛、肇和、永翔、楚豫、同安、豫章、璧光、八艘、路過上海、豫章以內部損壞、不利於行、遂放置該處、僅將其艦面砲門、攜至青島、去冬海軍總司令杜錫珪獲有此艦、重行修理、當時温樹德、曾幾次電索此艦、杜氏已允其收回、但須攜帶修理費兩萬元、温以欵項無着、遂致擱淺、旣杜氏去職、楊樹莊爲海軍總司令、以爲該艦原歸己轄、遂令練習艦隊司令李景曦電索砲門、略謂豫章軍艦之砲門、尚在貴處、請速歸還以備要需、温氏閱電之下、甚以爲奇、以爲該艦原歸己管、砲門當屬己有、他人反而討索、殊屬不合、乃置之不理云、(七月十一日)

◉西原來華後之活動

西原借欵主動人西原龜三氏來京各節、已見前報、茲據日人方面消息、西原氏來京後、非常活動、已與段執政會見數次、並歷訪中國要人交換意見、現因任務已了、遂於八日出京赴滬、並預定經過天津時、當往訪張作霖督辦、至於西原氏此行、據其本人雖謂與西原借欵及任何借欵問題、均無關係、純係來華與中國舊友相會、然而綜合種種消息觀之、則其負有一種重要目的而來、確係事實、其內容雖不如世間所傳帶有田中政友會總裁之具體的密命、但西原氏實係體及田中總裁之政友會新政綱謀經濟上中日積極提攜之主旨而來、並得田中總裁及勝田主計氏之諒解、依照此項大體方針、前來探實中國方面之意思、然後得其結果報告於田中總裁等、再決定政友會之具體的對華政策、乃由日政府另與中國交涉也、

◉臨時執政之命令

七月十一日臨時執政令、財政總長李思浩呈請將東海關監督周秀文免去本職、調部任用、周秀文准免本職、此令、▲任命趙世基爲東海關監督、此令、▲全國菸酒事務署督辦姚國楨呈陝西菸酒事務局局長段大信請免本職、段大信准免本職、此令、▲任命當多壽爲陝西菸酒事務局局長、此令、▲任命張聯陞爲暫編陸軍第五師師長、此令、▲任命王宗荃爲暫編陸軍第五師步兵第九旅旅長、劉景瑞爲第十旅旅長、孫國華爲暫編陸軍第五師步兵第十七團團長、王錫榮爲第十八團團長、鄭智爲第十九團團長、張聯文爲二十團團長、翁潤琴爲騎兵第五團團長、蔡文藻爲砲兵第五團團長、此令、▲外交總長沈瑞麟呈請將兼蘇州交涉員楊士晟免去兼職、應照准、此令、▲外交總長沈瑞麟呈請任命李維源兼蘇州交涉員、應照准、此令、七月十二日臨時執政令、簡任職存記孟壽康着分發直隸、問會祖何厚昭着分發河南、解德英着分發江蘇、林劍昆蔣乃曾着分發浙江、交各該省長酌量任用、此令▲劉汝賢高震龍童耀奎晉授陸軍中將、白武加陸軍中將銜、賈德懋晉授陸軍少將並加中將銜、王乃福張譜文顧鳳綸胡宗銓張耀徐毓麟周家泳晉授陸軍少將、盛克昌晉授陸軍步兵上校並加少將銜、張仲元晉授陸軍騎兵上校並加少將銜、邢繩祖顧長璋馬重光授爲陸軍步兵上校、翟萬有晉授陸軍砲兵上校、此令▲陸軍總長吳光新呈請晉授劉繼光爲陸軍步兵中校並加上校銜、曾繁耀授爲陸軍步兵中校、鄭繼成晉授陸軍步兵少校並加中校銜、李向榮加陸軍測量監銜、王殿楷晉授陸軍一等軍需正、均照准、此令、

◉蘇教長與東大校長

▲任事經過情形

江蘇教育廳長沈彭年、與東南大學校長胡敦復、均經中央任命、而遭一部份之反對、以致中央任命、不能實行、現沈彭年雖已視事、胡敦復尚逗留在京、改由蔣維喬代理、沈之視事、係由鄭省長允許、飭令就職、對於省立各校長之反對、猶在疏通中、私立各校長、則定於十四日、假鑑園開會歡迎、請沈發表意見、聞沈對於江蘇教育、願以十四年度預算、尚未確定、一切進行計劃、無所依據、必俟預算確定後、始可表示其方針、至胡敦復在京、定於本月內南下、蔣維喬之代理東大校長、曾經赴申、與擁郭派磋商、未便決然放棄、乃於十一日自申返寗、由東大教員孫洪芬、鄭秉文、徐則陵三人、用汽車迎入東南大學任事、迨布告發出後、擁胡派之教員學生始行知悉、而蔣已他適、十二日星期、蔣未到校、十三日午後、孫洪芬等邀集教職員學生百餘人、在該校大禮堂開會歡迎、擁胡派仍堅決反對、一面晉見省長、表示意見、一面電京催胡南下、未識將來如何解決耳、

◉京華短簡

◎陸軍大學、定於七月十三日放暑假三星期、八月初三日舉行分[illegible]、預習四星期、

◎蘇俄飛機、於十二日由張抵京、航空署已聯合外交、交通等部及軍警各機關、籌備招待、

◎黎黃陂自滬漢案發生後、特擬一通電、準備拍發、事爲梁啓超所聞、謂此電與我公將來之政治有關、應請注意、黎遂中止、

◎近有劉子元陳正光等十三人、發起組織湖北旅京陸海軍人聯歡社於永光寺西街湖北會館、

◎張作霖決不來京、將派楊宇霆代表一行、除與段祺瑞接洽一切外、並代張向段辭行、

◎楊庶堪於昨晚到京、在騎河樓賃妥住宅、對農長一席、尚未表示就職、

◎盧永祥以江浙戰時、聯軍之犒賞衣被等費、均係個人私墊、故特函財長、索欵二十餘萬元、

◎閻澤溥由津來京、面晤盧永祥、代表張作霖勸其返蘇、但盧尚在謙讓中、

◎農商部統計科科長朱進、爲蕭耀南調用、該員現已赴鄂、其代長委僉事江恒源代理、

◎馮玉祥創辦之幹部學校、昨假中國大學大講堂爲試驗地點、投考者千餘人、除大部分大學畢業生外、馮部負有學識之目兵、亦有加入、

◎旅京廣東同鄉楊永泰等、爲廣州沙面事、特組織旅京廣東同鄉粵案後援會、前日在粵東新館、開成立大會、

◎蘇俄飛機、明日來京、今日航空署署長何遂、由洛至南苑、準備歡迎、

◎旅京漢案後援會、前派代表李書城等赴漢調查漢案經過、並負宣傳責任、日昨該會接得李等來電、報告在漢任務已畢、擬十五日轉赴湘省、以冀促湘人之猛省、作堅決之後援、

◎滬案救濟會成立以來、對於籌欵救濟對英罷業工人、不遺餘力、現已籌得大宗欵項、其第一批五萬元、業由金城大陸兩行匯寄上海總商會、代爲發放、

◎參政院近日報到人數、已達九十餘人、距法定人數、尚差二十餘人、開幕日期、現已展至八月一日、

◎財政部因商人呈請國貨免稅、以維商況、茲議決應行免收稅釐貨物、計有五項、一通花邊、二抽通花綢巾、三夏布、四髮綫髮網、五蜜汁菓品、特飭各關卡遵行、

◉南京短簡

◎溧陽縣議會、呈警備總司令部、請撤回駐防省警備隊、以安民心、當令警備第一團周統帶酌核辦理、

◎舊松屬慈善董事會主席金詠榴、呈以軍事期內善堂暫墊軍警餉項、請飭儘先撥還、省令松江縣知事查核辦理、

◎東大教職員學生、十三日午在大會堂開會歡迎代校長蔣維喬、到百餘人、擁胡派仍堅決反對、通電誓不承認、

◎南京學生聯合會、特設檢查仇貨股、十三日起復在成倉學生聯合會設立總辦事處、在下關設立分辦事處、該股組織、分交際檢查文書會計四組、已向各機關正式通知、

◎罷工救濟委員會、十四日午後開會、向江蘇銀行提欵、定十五日攜往下關、發給罷工工人維持生活費、以資救濟、

◎南京各團體外交後援會、函催承認捐欵各團體、即日將欵交送到會、以備要需、

◎盧宣撫使鄭省長、會銜布告各縣、(已奉執政電、嚴申煙禁、

◎泗陽縣知事、電呈馬護軍使、已派兵來泗協助剿匪、前擬派第二旅來泗、請暫從緩、

◎金陵關監督廖恩燾、十四日因公晉見鄭省長、

◎泰縣士紳電呈鄭省長、省防第一旅駐泰、不得挪用地方公欵、請轉飭遵行、

◎國民代表會議、現已在省公署着手設立籌備處、

◎省署通令各縣知事、督飭各鄉董、詳細調查地方有無蝗蝻發生、

◎南京學生聯合會、組織之查貨一二兩組、十四日已實行出發、

◎警務處調委何伯純充南匯笙橋鎮警察分所長、

◎東南大學農科主任鄒秉文、函呈該校十四年度農業推廣預算、減折編制、請彙轉、

◉杭州短簡

◎省自治法附屬法、十四日上午開起草會、委員長阮性存、說明李代表次九對於選舉章意見、公決用候選制度、即行散會、

◎十四日政務會議、決定保送簡任荐任人員、須先經過審查、又各校添辦高中、暫以四校爲限、

◎華安縣知事施錫恩、奉令調省、遺缺以鍾林統捐局長吳琳調署、遞遺鍾林局差、委樊鏞接充、

◎沙灶墾放總局、頃奉督署嚴令、將兼南墾放分局長胡佩珍、被控多次、應即撤差、如造僞照有據、並應依法懲辦、

◎財政廳昨解省署、第四次定期債劵票面九萬元、作爲添購警備隊鎗彈經費、

◎全國水利工科大學、浙省應解一月至六月經費六千六百五十一元、昨省庫已交中行匯寄、

◎各廟捐局、本年收數尚佳、俟過夏繭撤局、所有徵存廟捐公欵、財廳迭次派員守提、間有超過比額者、

◎柏克赫司特女士定十五日早車來杭、計教廳長、已通函教育界、屆時赴站歡迎、並須在省教育會、開道爾頓制討論會、

各縣消息

◉蘇州

◎縣教育會職員會記　吳縣教育會、於十二日開職員會、正會長宋積成主席、決定於二十四日上午開會、討論議案、下午依法選舉會長職員、繼復提議二女師校長楊達權辭職問題、公決由會電省、請令該校長照常供職、以維教育、

◎城北公社定期選舉　城北市民公社、去年成立後、辦理地方公益事宜、頗有成績、茲以第一屆社長職員任期已滿、定於本月十八日、爲第二屆社員初選之期、已通告社員矣、

◎工專學生測繪婁葑車路　各界聯合會、前曾議決推舉委員、討論移轉滬工築路問題、已有端倪、詳情迭誌前報、惟因築路、首當測繪精密地圖、此事經學生會議決、推請在蘇工專土木科高級生王景賞等、即日攜帶工役儀器、前赴葑門婁門外、實地測量、以便車路早日興建云、

◉松江

◎學生會對三中校長之通電　松江學生會、以三中校長對於學生愛國運動、加以壓迫開除、致引起學生聯合會之憤慨、今日該會發出兩電、文云、(一)上海學生聯合會轉各校學生會均鑒、此間省立第三中學校長將洪震、對於學生熱心社會活動、素加嫉視、乃以五卅案起、該校學生、迫於義憤、舉起南爲救國運動、該校長更力加壓迫、甚至誣爲暴動、橫加申斥、該校學生愛國心切、不爲所動、努力進行、仍不稍懈、乃該校長以遏抑無效、遽下辣手、乘此暑假期內、學生四散之時、將參與愛國運動者、分別通知各該家屬、藉故開除至二十餘人之多、似此壓迫愛國運動、實爲教育界之蟊賊、敝會義難坐視、謹將實情電達、即乞貴會主張正義、迅加援助、俾救國團體、不致破壞、而愛國學生求學之途、亦不致中絕、不勝盼禱之至、松江學生聯合會叩(一)致全國學生總會電文相同從略)

◎參事會文牘易人　松江縣參事會文牘、爲葉人驥律師擔任、葉因事他出、暫以沈曉生代理、楊知事允議事會某議員之力薦、即以沈厚祿爲文牘、聞參事會方面、以經費支絀、對於沈之代理、僅贈車馬費十元、今縣知事另以沈爲文牘、殊爲奇特云、

◎紛紛設立施醫局　時屆夏令、易染疾病、地方施醫局、因此設立如下、(一)縣商會施醫局、自逢古歷三八爲期、局設西外葵家庄、(二)城內楊家橋松江市施醫局、逢古歷九日爲期、並隨時掛號、聽病家就近赴醫生處診治、(三)妙嚴寺松江醫藥衛生協會、逢古歷五十爲期、(四)西外大寺佛學會施醫局、逢古歷一六日爲期、尙有西區施醫局、則由盛元音等私人設立、俟覓得地址、即行開局、

◉常州

◎警備隊破獲大土販　著名大土販張蔭棠、被人向南京警備司令部告發後、冷總司令遂飭令本邑警備隊周團長、就近嚴拿、周於日昨派兵士十餘人、至府直街王降觀巷張蔭棠家抄查、當場搜獲烟土數十斤、張蔭棠未及脫逃、一併解往團部、由周團長訊判、罰洋二千元、具保開釋、聞此欵提三成充賞、報告者七成修造團部房屋云、

◎初中擬聘校長　縣立男師、自本令停辦、改爲初中後、前教育局長何其焯、呈請縣署委任閔毅成爲校長、各方羣起反對、以致未能實現、現在新局長劉達權、以暑假在即、初中亟應籌辦、校長一席、不能再緩、擬聘邑人楊耕莘担任、刻正徵求本人同意、再行請委云、

◉江甯

◎女師新制各科畢業　江蘇省立第一女子師範學校、於十二日舉行新制後期師範、高級中學、幼稚師範、及附小六年級、並幼稚園畢業禮、宣撫使派華璞代表、鄭省長派第三科長濮祁代表、此外各行政機關各學校均有代表到會、男賓來賓有六七百人、由校中張默君報告此次新制經過、及校中經費困難勉力奮鬭情形、末述對於畢業生之期望、繼由各機關代表致頌辭、省長代表致訓辭、並請前教育經費委員會議將來停辦幼稚師範一節、乃係提議、尚非事實、省署必盡力維持云云、末由各級畢業生致答辭、至五時禮成散會、

◉鎮江

◎警廳消息紀要　鎮江警察廳周廳長、昨委楊肇泉爲衛生科長、楊訂於十五日到廳視事、又第二警察署署長蔣十元、自請辭職、奉令調廳、特於十三日下午四時、邀請各區署長及各科科長隊長等、在廳會議、又聞新任第二署林署長因地方反對、有辭職之意云、

◎特稅局添設查驗所　丹中區捲煙特稅局局長顧有容、現添設四個查驗所如下(一)江邊(二)南馬路、(三)老西門、(四)南門越城、各所委主任一人、辦理一切、

◉揚州

◎旅滬揚州學會成立　揚州旅滬學生及教員、由復旦滬江等校同學發起組織旅滬揚州學會、曾在上海商科大學開臨時會一次、復於十二日下午假本邑五師附小開成立會、其開會秩序、(一)主席報告宗旨、(二)主席介紹會員、並由各個人報告對於本會之意見、(三)臨時書記報告經過情形、(四)討論章程、逐條通過、(五)選舉各部理事委員、至普通委員由各該部理事負責聘任、(六)散會、並悉散會後、由各部理事委員復開聯席會、討論進行方針、

◎查獲收藏槍械　縣署以四鄉盜劫頻仍、組設臨時稽查、分往四鄉巡緝、其派出之稽查龔鳳山、至西鄉陳家集、訪聞古井寺李天照家藏有軍器、即至李家搜查、查獲快槍六枝、子彈及器械甚夥、據稱係前充該寺派出所巡長時所用、已將人辭解縣訊究矣、

◎請派警隊駐防　北鄉槐子橋地方不靖、前經董事蕭述等、請縣抽調警隊駐防、惟迄今未經撥派、昨復向縣署請撥、即經趙知事催令師隊官調隊前往、扼要暫駐、

◉徐州

◎欵產處之改組　銅山地方欵產經理處、前曾由縣議會議決、改爲銅山地方欵產管理處、並經召集大會、票選趙品成爲正處長、吳振嶺爲副處長、函由縣署呈請省署核准、給予聘任執照、刊發鈐記、業經到縣、現趙吳兩處長已實行就職、日昨分函各機關察照矣、

◎疏通中之公益捐　于道尹賈知事楊警廳長月前在道署召集各業業董及地方士紳、議決以地方原有之房捐馬路捐出入口捐及增加之斗斛捐新設之蛋鶯五捐歸併、統謂之公益捐、撥充警餉、有餘即以之舉辦公益、當時並推定楊鴻賓爲主任、嗣以糧業頗持異議、前日又在道署召集開會、于道尹多方勸諭、結果由糧業業董以個人資格簽字承認、候再向各業戶勸導、現以一方實行勸導、一方設立籌備處、籌備進行徵捐矣、

◉六合

◎省防軍緝獲土匪　駐竹鎮省防軍、昨(十二)於竹鎮境界、緝獲土匪四名、業已解縣訊辦矣、

◉嘉興

◎私立初中校停辦　城內私立初中學校、於去年暑假、由丁燒忠等發起創辦、嗣因江浙事起、同志四散、募欵無着、支持一年、下學期無法維持、決定宣告停辦矣、

◉安慶

◎隆和輪在皖擱淺　五卅慘案發生後、所有長江航線、英日兩國商船、均受船員罷工之影響、業經停駛有日矣、前日忽聞怡和洋行隆和輪船、由滬出口、先期通電沿江各地方官、請求保護、據聞該輪此次開駛、係雇用俄國白黨、在輪執役、其上駛赴漢、係裝運各項日用品、接濟駐漢口英國僑民、詎料九日該輪行至安慶下游之樅陽上十里之大王廟沙洲擱淺、船身傾斜、形狀極爲危險、現擱淺已有三日、亟圖設法出險、昨(十日)晚特派人至安慶、向利濟小輪公司接洽、派爭笛浦小輪前往、祗須稍爲移動、該小輪公司、業已允許、但是費用問題、尙未接洽就緒、隆和允出洋四十元、利濟公司要索八十元、再經一次說項、大約即行議妥云、

◉蕪湖

◎伏龍輪船失慎　十二日晨黎明時、三北公司之伏龍輪船、由上游下駛、行至蕪境蟂磯山江面、前面兩貨艙、忽然失愼、此間分公司得報、比即派人分乘小輪兩隻、拖帶駁船、趕往搶救、時水警三署、及駐泊江面之中國建安兵艦、日本橫須賀第五驅逐艦、皆派隊牽帶水龍、搶往灌救、一面先將男女搭客百餘人、救護出險、施救移時、火始息滅、然燒去貨物甚夥、綜計損失約在十餘萬、但聞該輪此次曾保有火險云、

◉南昌

◎贛西剿匪獲勝　贛西各屬、匪患蔓延、此股土匪、多係前督蔡成勳部下流落者、散居萍鄉、泰和、吉水、遂川各縣、省軍疲於應付、近由駐守萍鄉一帶省軍、全力痛剿、匪勢稍殺、茲將李使剿匪告捷電錄誌如下、南昌督帥方鈞鑒、頃據張旅長轉據牛團長艷電稱、遂(川)甯(岡)方面之匪、自被湘贛軍協剿、受創特甚、四處逃散、無所依歸、茲據探報、匪首王甫斗餘孽約四十名、潛匿于高龍泊地方、當派張營副正議率帶第二連及十二連之一排、分途圍剿、計擊斃匪徒十餘名、生擒僞教練官許繼昌一名、僞連長楊飛虎一名、匪兵三名、女匪七口等情、轉報前來、職使據此、除飭將所獲匪犯寄禁甯岡縣署、並派員會同分別嚴訊法辦、暨飭續搜剿外、理合據報轉呈、伏乞鈞帥鑒核、鎮守使李鴻程叩微、

立愈肝胃氣痛良藥　保腎固精卓著效驗

肝氣散　遺精新藥

肝胃氣痛由於氣鬱血滯消化不良以致漸成痞塊發時痛不可忍本公司肝氣散專治男女各種肝胃氣痛凡食積氣滯胸膈飽脹心腹作痛嘔吐酸水等症服之立見神效平常每次飯後服一包功能健胃消食定價每大盒四十五包大洋二元中盒廿二包大洋一元小盒十包大洋五角

遺精之症由於腎經虧乏精關不固或勞心過度相火妄動以致遺洩精液日久身體消瘦四肢無力腰背酸痛耳鳴眼花等症隨之以起此藥功能補腎固精立止遺洩卓著神效每瓶大洋八角每打八元本公司各種藥品外埠函購郵票十足收用外加寄費二角仿單及批發章程函索即寄

總發行上海南京路盆湯弄口大生製藥公司

分發行杭州清河坊後市街口大生製藥公司

剷除毒根

▲解除血中黴毒　▲恢復白皙肌膚

▲海波藥　▲每瓶二元　每打念元

花柳病毒◎一經傳染◎剷除非易◎往往醫治後◎尚留餘毒潛伏體內◎即變爲慢性梅毒症◎每到春煖夏炎◎皮膚上或發爲「癢疹」「瘰癧」◎一遇霉濕◎腰腿間頻覺有酸痛痲痺此皆爲慢性梅毒之徵兆◎究其原因◎血液中毒根未除也◎本藥房所發行「海波藥」清血解毒◎久推聖品◎凡服用者◎莫不嘖嘖稱善◎倘患花柳病而餘毒未清者◎盍一試服◎以剷除毒根◎

◎本品兼治婦女赤白帶◎子宮炎◎小兒胎毒◎

上海　各埠

五洲大藥房發行

國內外各大藥房洋廣貨店均有批售

滌煩消暑

新鮮菓子汁

本品採取各種新鮮菓子去滓釀汁鮮甜可口或冲涼水或和美酒如飲甘露滌煩消暑止渴生津久服不輟能使顏容潤澤肝胃常和洵夏令最佳之品也

鮮雪梨汁　鮮蘋菓汁　鮮葡萄汁　鮮波羅蜜汁　鮮香蕉汁

鮮楊梅汁　鮮杏子汁　鮮李子汁　鮮菓欖汁　鮮檸檬汁

最大瓶六角　大瓶三角

中南銀行

本行資本金額一千萬元兩次收足銀元七百五十萬元又備用資本七千一百五十萬元

專營銀行各種存欵放欵匯兌跟單押匯一切業務國內國外各大都會商埠均有專約代理匯兌收付機關並代主顧保管國內外發行之各種公債及契據經理付息取本等事凡利息匯水佣金均極克己手續簡便如蒙惠顧無不周妥

(本行)奉政府特許發行鈔票　本行爲格外慎重起見特聯合鹽業金城大陸之銀行嚴訂十足現金準備及準備公開制度於四銀行之外另設四行準備庫專辦保管準備現金發行鈔票

總行地址上海漢口路四號　天津分行英租界中街九十八號　北京辦事處東交民巷匯昌大樓六號　漢口分行歆生路後花樓對面三十二號　廈門分行港仔口鼓浪嶼　電報掛號中文(一一五二)英文(CHINASOSEA)(總分行同)　總行電話中央二〇九九　各部辦事室中央六一八一　國外匯兌室中[illegible]

工部局電氣處樣子間

工部局電氣處幫助君購置電氣器具◎樣子間內陳列各種貨物但不出賣◎本處爲君介紹可供給所需物件之行號以便與之接洽◎如蒙光顧無任歡迎

樣子間南京路廿六號　總寫字間福州路十七號　電話中央二八二二號

安康電器公司

交通路一〇八至一〇九號

電話中央五三〇四

本公司採辦歐美名廠各種精美電器貨物精良定價低廉祇以存貨頗多特將各貨價碼特別削低舉行破天荒大減價一次務望各界從速惠臨選購爲盼　附告新到二百磅三砂哈夫亞司令每只洋六角

◀中年時代▶

平海氏胎產神水

女子在中年時代疾病最多非保重之不可如服平海氏胎產神水必能安全如意世界婦女服之而得快樂者已數十萬人此神水之功效在去苦痛使人精神煥發一如少年

總發行處德康有限公司　上海四川路廿九號　各大藥房均有出售

(二)

Lydia E. Pinkham's Vegetable Compound

本埠新聞

⊙滬案交涉停頓之別訊
▲使團翻譯與領團提議調和

國聞通信社云、滬案自外交團表現破痕後、前日有移至倫敦交涉之說、昨據調查、此案外交團決議對上海公共租界工部局有所處分後、英外部力阻發表、而中外報紙、固已紛紛登載、英政府爲維持體面計、特令駐日英大使迭與日外務當局磋議轉圜之補救辦法、因有就倫敦商決工部局管轄問題之議、聞日外部已電駐京日使、就外交團與工部局間考慮雙方兼顧之方法、日來上海領事團已議有一種自動的解決滬案之方計畫、大致由領團召集一中外同數之特別委員會、從法律上研究工部局應負之責任、此項計畫、已電呈使團核示云、

大陸報云、據消息靈通華人方面傳出之消息、謂本埠領事團、對於五卅案、即將有重要之宣言、因領團主張某種混合之方法、而予華人以滿意、領團所以有此主張、係調和北京使團及上海工部局之爭持者、按關於北京使團之裂痕、本埠英官場及工部局、雖力阻宣傳、但華文報及日文報、對於使團之決議、已完全揭載、所謂決議、即五卅案之罪名、應歸於工部局、並要求罷斥某某英警官、據聞工部局衛不遵從、並有解散參事會之說、外交團對此辦法、堅持斷力、而工部局竟不奉命、外交團與工部局間、遂呈僵局、華人觀察家、乃謂上海之外僑、將有所反抗、欲挽救此等局面、本埠領團、遂居間調和、向北京各公使、提議一調和之方法、即組織一委員會、委員之人數、中西平等、對於五卅案、作裁判之調查、並有執行其決議之權、領團此項提議、刻已電致北京外交團、徵求同意、但截至昨夜止、尚未接到覆電、領團一俟得北京外交團之允許、即將此辦法宣佈云、

⊙唐少川對五卅交涉之談話
▲使團翻譯與交涉要點

國聞通信社云、昨有人晤唐少川君、談「五卅」交涉事件、茲紀唐氏談話於下、昨傳交涉有移至倫敦交涉之訊、余殊不能索解其理由、意者殆欲以工部局之權限問題、取決於倫敦乎、然此事似不當決諸倫敦、亦非倫敦所可解決也、公共租界工部局之組成、係由於納稅人之選舉、此爲條約所規定、誠非一國之意見所能命令、然使團爲使團議決之命令、則必當服從而執行之、蓋公共租界之條約、既爲公共租界有關係各國所協定、則此諸國之議決案、自可變更之也、關於使團內部翻譯之說、對於處置工部局之二命令、聞並未經使團之決議、僅由數國提出議案、即爲滬英領所知、即電倫敦、令英代辦反對此事、故未能成議、然一經決議、工部局當負執行之責也、邇日北京專事對英交涉之說、其囂塵上、惜乎言之已晚、蓋當時外部確爲失着、因下令開槍者既爲英人、則當專向英使交涉、而外部轉由領袖公使交涉、致使其他各國、不能不代英國分担責任、蓋他國權利所關、自不能否認謂公共租界係與彼無關也、至於交涉要點、外部每斤斤於死傷之人數、則槍從後入、此項事實、尚須明白調查、然臨時執行爲一事、事先防範又爲一事、事先防範、尤應着重、蓋是日演講學衆祇百餘人、工部局有義勇團、有巡捕、有電話、據報載言語爭執、達一小時餘、有此餘裕時間、則何種防衛、不可召集、解散羣衆、自屬易事、何以工部局乃不盡保護之責、此層應十分着重云云

⊙紀美領事之談話
▲否認英美日聯絡一致說

昨日下午三時、本報記者、驅車至本埠黃浦路美國總領事署、詢問對目下時局之意見、當由副領事雅各君招待、雅各君對於今日本埠某報北京專電所云英美日將聯絡一致、先行對付蘇俄、次及滬案、英願以長江區域因襲勢力、讓給美國、黃河區域、因襲勢力、讓給日本等說、極端否認、並云目下該署不特無此項報告、且於任何方面、亦未聞有此項消息傳播、中美邦交素善、兩國人民感情極洽、想此係一種謠傳、並非事實云、

⊙楊樹浦蔡案昨訊
▲蔡案委員會昨日集會

蔡案委員會於昨日下午四時、開第四次常會、主席王竹如、洪東夷報告三律師顧問已將交涉公文、送至本委員會、即日繕就公推代表遞送交署、現值交涉緊重之時、必須每日推定負全權責任之員辦理、推定王竹如・黎世良・祕國楨・顧明如・四君擔任進行、次韓子明報告死者家屬蔡紹修來會呼籲、望大家設法援助等語、公決保留至下次常會、討論適當辦法、

▲蔡案委員會呈交署文　上海蔡案委員會昨致交涉公署文云、「呈爲吾國工人蔡繼賢慘遭美國水手無故鎗殺、懇請迅向美總領事嚴重交涉、立將克里斯特執法嚴辦、並令賠償損害、併請派員觀審事、竊查本會據蔡繼賢之胞兄蔡紹修暨安徽同鄉會、安徽駐滬勞工總會、楊樹浦第一分會、上海工團聯合會先後來稱(事實見前報從略)查咸豐八年中美條約第十八欵內載「大合衆國商民水手人等均歸領事等官隨時稽查約束、儻兩國人有倚強滋事、輕用火器傷人、致釀鬥殺重案、兩國官員均應執政嚴辦、不得稍有偏徇、致令衆心不服」又查光緒六年中美續補條約第四欵內載「原告之官員、於審定時、可以前往觀審、承審官應以觀審之禮相待、該原告之官員、如欲添傳見證或查訊駁訊案中作證之人、可以再行傳訊、儻觀審之員、以爲辦理不公、亦可逐細辯論、並詳報上憲」各等語、應請貴交涉員迅將蔡繼賢慘遭美國水兵無故擒殺一案、即向美總領事嚴重交涉、案照上開條約、立將兇手克里斯特執法嚴辦、並令賠償相當之損害、併請貴交涉員於本案開審時、派員觀審、再吾國政府對於本案其他要求應請聲明暫時保留、案關國權民命、貴交涉員職責所在、諒不推諉責任也、敬候擲下祇遵、謹呈、

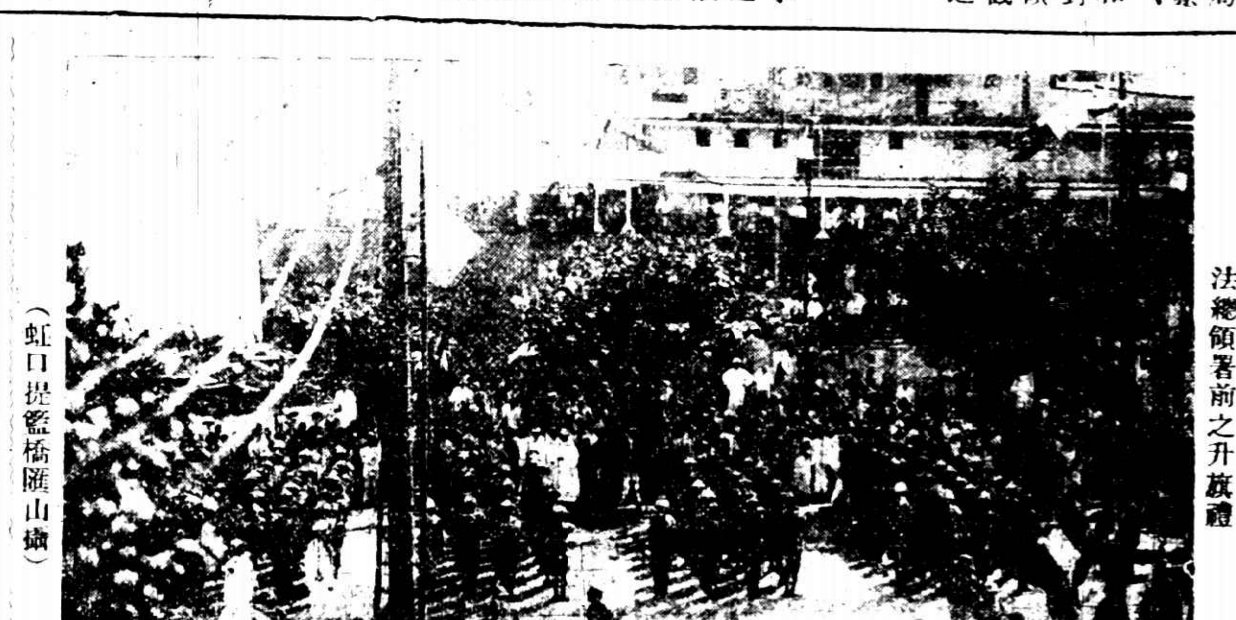
法國國慶紀念之一斑
法總領署前之升旗禮
(虹口提籃橋匯山攝)

▲死者胞兄之呼籲函　死者蔡繼賢胞兄紹修、昨具函爲泣告委員會、懇早日解決、函云、「蔡案委員會大鑒、舍弟於支晚突遭美水兵槍殺、無辜死冤、聞訊欲絕、幸蒙諸公熱忱、毅然組織委員會、力爭交涉、使吾弟冤抑得伸、九泉瞑目、惟是雙親年老、自接噩耗、呻吟床次、僕身陷此境、生死一難、伏乞諸公、致促交使早日解決、務達懲兇、賠償、撫恤諸目的、並懇根據中美條約力爭不難迎刃而解、據情泣告、尚祈宥察、蔡紹修泥首、十四日、

⊙蜀評社對重慶慘殺案之通電

上海蜀評社因英國水兵在重慶殺傷多人、昨特電請執政及外交部與四川各法團略謂電請一致主張、鼎力聲援、嚴重交涉、共維危局、懲辦兇手、撫恤遺族、賠償損失、派員道歉云云、

⊙總工會昨宴各界
▲解釋外間誤會

上海總工會、昨日下午二時、假安樂宮宴請各團體、到者計有總商會虞洽卿・董杏生閔蘭亭・徐乾麟、各路商界總聯合會袁履登・鄔志豪・嚴諤聲・潘冬林、學生會劉一清・梅電龍等、及新聞界共四十餘人、酒半由主席李立三致辭、略謂今日各界光臨、倍深榮幸、我工人素無團結、五卅事後、吾工人鑒於團結之必要、因有總工會之組織、謀爲民族解放運動、隨各界諸君子後、盡一分力、惟目下商人已經開市、學生亦已在暑假期中、所賴以爲抵制對方者、惟工人罷工、近日外間對本會最大之謠傳及誤會、即謂本會有種種軌外不法之行動、有謂本會私設法庭嚴刑審判者、此係毫無根據、查此乃捏造以誣陷本會者、本會不能不嚴重否認而駁斥之、至於謂本會有「拿人」「打人」及「截物」之事、有係出於謠言、有係出於誤會、查此次罷工、全係出於人民義憤、間有少數仍舊上工及破壞罷工之人、於是市民工人激於義憤、不免有阻止行動、因而衝突、以致互毆或捕拿者、此乃出於其個人之愛國熱心、並非本會及所屬各工會之命令、且本會及各工會、曾再三誥誡工人、嚴守秩序、勿爲軌外行動、此應爲各界人士所共諒、除上述事件外、嘗有無賴流氓假借工會或工人名義、在外攔人截物、損壞工會名譽、殊堪痛恨、然各界當諒及此事、本會實無法負責也、關於救濟欵項問題、外間亦有誤會者、查對於欵項之收發、收支帳項、逐日登載本埠各報、極爲明晰、發欵均係詳細調查工人作工之牌子、由本會及該工會負責人員、當場監視、按期按人平均發放、亦有將工人調查清晰、以欵項委託工頭依照手續負責發放者、均係毫無私弊、可查可考、惟碼頭工人則因素無組織、情形極其混雜、難於調查詳確、故發放欵項時、不免因錯訛而起糾紛、應付此事、困難殊甚、此乃無法可解決之事實、本會極引爲遺憾者也、有謂北京寄十二萬元謀、本會未公布者、此實無稽之謠言、破壞本會信用之陰謀、本會並未收到此項捐欵、有謂本會同人支取薪水享用優裕者、此亦絕非事實、本會職員、均係由各工會舉出、除食宿於本會外、無論何人、絕未取用分文薪水、再則關於對日本紗廠罷工之問題、亦應附帶聲明、本會對日紗廠罷工、早已提出九條要求、冀日廠方面、出而談判、如有相當結果、極願早日解決、以便專力對英、乃日廠方面、毫無真確態度、對於本會條件絕無具體之答覆、亦不出面正式談判、其態度令人捉摸不定、是則日廠罷工、延長不決、其責任在彼而不在我也、最後尚須向各界聲明者、本會在此次風潮中草創成立、罷工工人在二十萬左右、支持一月餘之久、其對內對外各項事務之繁雜、眞所謂一日萬機、本會服務人員既少、而一切均係開始創立、設備頗形簡陋、加之同人才力既薄、經驗不宏、故各項繁雜事務之應付、及困難問題之解決、當不免有疏忽及棘手之處、此則竭誠懇盼我各界同胞、予以原諒及加以督促與糾正者也云云、次虞洽卿演說、希望一致對外、祇除內部糾紛、對於救濟方面、應有長期預備、方足以折服對方云云、次劉一清等相繼演說而散、

⊙臨時濟安會委員會
▲議定支欵付欵辦法

上海臨時濟安會、昨日下午二時開第一次委員會、到會者徐乾麟・江政卿(總商會)黃中美・王汞勳(總工會)周伯堯(商總聯會)楊海清(全國學生會)林鈞(工商學會江政卿代)爲建時鍾祥光(上海學生會)先由江政卿報告本會經濟狀況、繼議決各案如下、㊀支欵由六團體各推一人簽字、至少須有四團體簽字、當推定總商會徐乾麟、總工會黃中美、商總聯會周伯堯、全國學生會楊海清上海學生會爲建時、工商學會林鈞、㊁領欵前須先有總工會證明來會方可付欵、㊂發欵時除總工會外五團體各派發欵幹事六人、帮同總工會辦理、㊃請六團體將來欵交與本會指定之四銀行、本會斥名并設法籌欵、㊄派代表六人赴各省籌欵、并電政府請欵、㊅委員會每星期二五下午二時開會、

⊙各棧存貨在八十二萬件以上

據堆棧公會消息、現在怡和・太古・招商・三菱・三井等棧存貨、總數在八十二萬件以上、所有上棧與未上棧之貨、均在其內、中以雜糧・雜貨・豆餅・糖・紙・煤・爲最多云、

⊙紗廠儘量出貨之函知

華商紗廠聯合會、昨致函中華工商研究會云、逕啟者、前奉大函、以布廠營業發達、用綫日多、囑轉致紡綫各廠、增加產率、以應需求等因、經由敝會通函各廠、錫滬甯島華新紡織公司復函、略稱敝廠當遵囑增加出數、以濟需要、現在者計二十支二股綫一種、請轉致工商研究會轉告各國貨布廠、與敝廠逕行接洽、當量力設法、以利布業之進行等語、特此函達、即希轉告各布廠爲荷云云、

⊙租界內特別巡捕之增加

文匯報云、日人八十人、曾自願維持租界內之安寧及秩序、刻已決定加入特別巡捕隊、因此特別巡捕之人數、遂加至三百八十人云、

⊙昨日慶祝法國民主紀念盛況

▲慶祝情形　昨日爲法國改立民主共和紀念日、法租界懸燈慶賀、上午八時、法總巡費沃禮、副總巡石維也、西探長第滋等、督同小東門大自鳴鐘嵩山路盧家灣寶建路等各捕房捕頭、均戎裝制服、帶同全體華探目包探等、赴法總領事署、向總領事梅理靄君道賀後、同總領事舉行升旗典禮、又有法會審公廨正副讞員聶榕卿陳介卿、並公共租界會審官、及駐滬各國領事、暨華界民刑各長官、紳商各團體等、均紛紛往賀、當由法總領事梅君等欵待茗點、興辭而出、晚間除各捕房前、仍燃五色電燈、及各色紙燈外、並在顧家宅花園法國總會舉行跳舞會、並在曠場上放映影戲、以娛來賓、而誌慶祝、法租界華商各舖及電車上、均懸掛國徽、以表慶賀、

▲行恤囚禮　法國改立民主節、法公堂向章有恤囚之舉、昨日由正會審官聶榕卿君、會同法副領事葛禮邦君、親蒞薛華立路西牢、擇其在牢守法工作勤慎者、開釋十餘名外、尚有情節較輕者十餘名、核減押期數日不等、以資體恤、

▲停訊一日　法會審公廨、昨日應訊民事堂期、由讞員陳介卿君會同法副領事辣福郎君、知照檢察處、停訊一天、

法國國慶紀念之一斑
法公園前之牌樓
(寶記攝)

⊙提倡國貨之進行

▲軍政制服限用國貨材料之呈請　國貨維持會昨呈段執政文云、呈爲懇頒明令全國人民一體宣誓服用國貨、以裕民生而紓國難事、竊敝會據會員徐春榮提議、以國貨爲一國之根本、世界各國無一國不保護其國貨、人民之愛護國貨、果出於國家之教育、國家之保護國貨、以稅則爲拒絕外貨侵入之武器、上下一心、民強國富、我國獨否、舉國人民、不分上下、無分賢愚、皆鄙棄國貨而不用、國家受協定稅則之痛苦、無保護國貨之能力、而中華民國、徒存其名、而早亡其實矣、豈不痛哉、但現今之世、有強權而無公理、我國既無武力可言、又無公理可伸、惟求人莫如求己、雖強權萬能、條約奇苛、而我國人民、尚有最後之一着、既不需乎武力、又無求於他人、祇須我全國國民、人人具一決心、立一誓約、自今以後、不以外貨淬我耳目、祇知用我國貨、足以制強權脅迫所結不平等條約於無用之地、豈不善哉、爲今之計、惟有我中華國民萬衆一心、認定用我國貨爲唯一救國之良方、惟提倡服用國貨之入手、應以有責任之方法行之、責任維何、即國家有力份子、認定四季衣服之織物、及嗜好至不可省之煙酒、先行宣誓、永用國貨、以示決心、其餘各品或須借材異邦、引爲利用、或我國製造、尚待發明、用之與否、但憑國人良心自決、暫不加以束縛、以免阻礙進行、致奉行者或受困難、以織物煙酒二者爲入手辦法、因目標簡單、志趣易於同歸一途、可於最短時間、收莫大之功效、先宜誓而後奉行者範圍其奉行者之堅決、以衣服煙酒爲先決問題者、國產絲棉蔴之織物、儘堪爲四季衣服之用、即毛織物亦萌芽、若加以提倡、當能發展、外表不減洋貨之美麗、內質實較洋貨爲堅固、矧今民族競爭、內其國而外他人、各國商尙之人、無不以服用外貨爲奇恥、而我國自命上流者、竟有以服用外貨相誇尚、其不顧國家不顧人格、宜乎爲外人所鄙而輕視也、查煙酒二項歲失權利、不下數萬萬元之多、現在本國煙廠風湧、而與製造、亦日見進步、於奉行者更無不便、至於酒類、我國舊有佳釀氣味醇厚、馳譽已數千年、近世盛稱西酒、嗜之如飴、國人遂亦相繼仿造、若仿造者亦如煙廠之風湧而起、則僅此織物煙酒推行盡利、國額以報、民賴以生矣、先由學校學生商店夥友工廠工人、曁各級議員自治機關法定團體、先宣誓責其必先負奉行之責任者、因以上諸人、係有系統之組織、爲國家有力份子、先望其各個負責、進而各自負其家庭之責、由織物煙酒爲實行誓用國貨之初步、進而舉凡日用各品、皆取用於國貨、則提倡國貨之目的達到、而中華國民子子孫孫、乃不負中華國土之產物、而其生計可與天地同休矣、並擬具誓用國貨辦法前來、經本會詳加考慮核議、徐會員所提辦法、實有見地、果能推行盡利、富國基礎、于以底定、一面勸設工廠、整頓製造、發揚各地之物產、收納無業之游民、於維持國貨之中、爲改良社會之計、并籌擬籌措基本股本等金、以期對日實行除通電各省省縣鄉議會教育會商會暨各法定機關團體、并已准江蘇省縣議會聯合會復文贊成、呈請江蘇省長通飭奉行外、竊思京外行政官員海陸軍警、同隸國民份子、諒亦其表同情、首先奉行、以爲表率、用特恭呈執政、伏懇俯念此舉關係綦重、行之不容或緩、迅賜飭令各省軍民長官訂定軍警學校制服鞋帽限用國貨材料、一律嚴切奉行、藉持國體、而利民生、伏乞容鑒核准施行、實深惶悚待命之至、謹呈臨時執政段、中華國貨維持會謹呈、

▲縣聯會之通函　中國新聞社云、江蘇縣議會聯合會、昨通函江蘇全省議參兩會、請一致提倡國貨、以裕民生、而救國難、原函云、逕啟者、案准中華國貨維持會會長楊晟函開、據會員徐春榮提議提倡國貨、(中略)前來、經晟等詳加核議、亟宜實力奉行、立國基礎、於以底定、貴會爲江蘇六十縣最高聯合、法定總機關、爲特備文陳懇俯賜公議、逕行各級議會各自治機關、一致實行、以裕民生、而救國難、實爲公便各等語到會、經上海寶山如皋丹陽等縣議會介紹、提出七月一日本會常年大會、議決以勸告六十縣各團體竭力提倡爲標準、付表決、全場起立、可決、茲特錄案奉達、即請貴會照錄全文、函轉本縣縣市鄉自治機關、及本地方法定團體、並請轉行各學校各商店各工廠、廣爲流傳、實行宣誓、庶副該會提倡國貨之盛意、而盡國民愛國自愛之決心、五千年軒轅之靈、實臨鑒之、尚希查照施行爲荷、(下略)照錄誓書式如下、誓以至誠宣誓、於本日起、本人所用四季衣服或煙酒、一概購用本國織物及出產品、藉以救國、天日共鑒、貸式憑之、謹誓、中華民國年月日、通信地點、立誓書人、

▲創辦國貨公司之意見　總商會昨致提倡國貨會函云、逕啟者、本月十一日接敝會會員盧壁如陸鳳竹君函稱、日前披閱報章、見天虛我生致本會一函、擬具辦法十條、簡易詳明、惟管見所及、尚有補充之處、謹爲案擇施行、㊀上海總商會之提倡國貨委員爲發起人、㊁定名爲中華國貨有限公司、(以下簡稱公司)㊂資本暫定國幣三百萬元、得擴充爲五百萬元、㊃由團體工廠依照公司條例第四章聯合組織之、㊄招股方法三種、(甲)統計一百團體、每團體平均担認一萬元、即得股本銀一百萬元、(乙)招集工廠一百家、每工廠平均担認一萬元、即得股本銀一百萬元、(丙)此外資本家如願附股者可另增加股本額銀一百萬元、㊅公司地點須視地畝廣大交通四達場所、以備將來開拓商場之基礎、惟現在建築房屋、需費當時、可暫貸高大洋房先行營業、㊆由公司搜羅全國土產、舉凡製品天然品、不論鉅細精粗、必輾轉徵集、可仿照永安先施規則辦理之、㊇公司佈置商場陳列商品聘任有經驗人才處理之、㊈公司對於國貨有不甚精良者、扶助改良之、或另設工廠經營之、㊉公司查明國貨中有未創造者聘請專門人才、設廠辦理之、按以上辦法完全集合國民及團體與工廠三者通力合作爲主旨、務使互有密切關係以期各盡互助之能事、而爲衛國之運動等語到會、查兩君所擬國貨公司辦法體大思精誠能及時建設、洵爲空前盛舉、應請貴會邀集各商幫核議施行期、與滬市民現設之國貨商場後先媲美、曷勝禱盼、此致上海提倡國貨會、

▲函詢滬甯國貨漲價情形　上海各路商界總聯合會、昨致函南洋兄弟煙草公司云、逕啟者、自公共租界工部局電氣處停止供給電氣以來、據據多數人來會報告、以近日本埠之業香煙各商店、對貴公司出品之各種香煙、率皆乘時漲價、視爲唯一無二之投機營業、度其致此之由、必有人暗中操縱其間、以施居奇之計、甚且有以此舉謂出自貴公司之香煙業大小同行者、故近尙有漲無已、不悉此中眞相如何、敬希迅即派人調查、務令目前暨日後勿再有抬高市價之事發生云云、

▲倡用國貨會定期開籌備會　本埠各界所發起之倡用國貨會進行消息、已誌前報、昨該會又發出通告如下、逕啟者、吾國地大物博、富源庶厚、奈國人因循不振、醉夢如故、致使世界最偉大之中華民國、直變爲列強東方之大市場、每年奉送於外人之金錢、何止千萬萬、無怪國計民生日益貧弱也、自此次滬、漢、粵、慘殺案相繼發生、舉國公憤、有志之士、羣起救國、惟議論多、成功少、而同人等竊以爲救國之道、當從根本上努力之、尤應擇其易舉行者行之、放言高論、皆無補也、顧某人對華向取經濟侵略主義、如國人能澈底覺悟、拒用其來貨、倡用國產、不徒可挽回利權、且可以富國、更可以從根本上打破經濟侵略主義、無形中定足以制其死命、使彼無從施其計也、同人等愚見及此、乃有「倡用國貨會」之組織、現訂期於七月二十五號下午二時、假寧波路廣肇公所開籌備大會、並推定臨時幹事、負責進行、素仰先生熱心愛國、特恭請擔任發起人、并請屆期依時蒞會、共策進行、無任切禱、此致先生大鑒、

▲百老匯路商界議組愛用國貨會　百老匯路商聯會、議組愛用國貨會、其簡章如下、第一條、本會定名曰愛用國貨會、第二條本會以用國貨、興實業、拒舶品救國家爲宗旨、第三條本會先設辦事處於百老匯路商界聯合會、俟會務擴展、再議改設會所於相當地方、第四條凡中華民國正當國民、經本會會員之介紹者得入本會爲會員、第五條本會會員以提倡國貨爲唯一義務、其實行之最低限度如左、(甲)凡服裝品化裝品煙酒等貨物、均購用國產、(乙)凡屬前項之外國貨、不得購買、(丙)勸導親友入會、或愛用國貨、第六條、本會設會長一人、副會長一人、幹事二十八人、均由會員選舉之、任期一年、連選得連任、其職權如左、會長總理本會一切事務、副會長協理本會一切事務、幹事分任本會各科事務、第七條、本會經費以會員樂捐撥充之、會員有不願捐助者聽、第八條、本會每年五月三十日開會員大會一次、並選舉職員、如遇特別事項、得隨時召集臨時會、第九條、本會會員有認購百老匯路商界五卅委員會發起之國貨公司股份及國貨公司優待之權利、第十條會員有違背本會章程時、本會當以極誠懇之言勸止之、不聽然後發報除名、第十一條、本簡章如有未盡妥善之處、得隨時修改之、

▲提倡國貨之意見　上海合衆機器廠仲學準、周維暢昨致函提倡國貨云、(上略)鄙人等以爲各商店合組實業工廠、爲最妥之一法、如專運毛織品商店、集合全國同業、各出資者十、選出實有力者幾人、創辦大規模毛織廠、而其中營業銷路多爲操縱、提倡必易、而收效必大、其他如製紙業者、集合報館書館、以及須用大種紙料者、組織造紙工場、如製機・五金・材料・鐵業者、集合同業、組織鋼鐵及五金材料工廠、如草帽業者、調查其植草適宜地點、改良其製法、集合同業、組織製帽工廠、餘如綢緞棉織業製磁業等、原爲中國出品之大宗、如杭之綢、江浙之棉、江西之磁器、爲中國出品最著者也、奈近來綢緞品棉織品磁器等、自外洋輸入者、每年不下數萬萬金之鉅、利權外溢、可勝慨哉、是允望國人改革與提倡、而國內既已創辦有成效者、則有資者加入擴充之、出資推廣之、國民但有互助提倡之精神、若此則國貨允倡、舶來品自絕、以鄙人所見、不知有當否、尙祈貴會集合全國商店、提倡施行、至級公誼、此致提倡國貨會公鑒、

▲提倡國貨會選舉揭曉　提倡國貨會、於昨日下午四時開籌備員會議、當場揭曉選舉正式委員及監察、票檢查畢正式委員當選者、顧子槃、謝蘅牕、張蘭民、霍守華、鄭澤南、桑宗敬、朱允長、陳子彝、馮少山、陳翊庭、黃玉書、田祈原、呂靜齋、陳良、曹慕管、黃楷臣、黃玉富、尤森庭、馬伯申、郭兆鍟、石芝坤二十一人、又候補四人、監察員當選者、李徵五、邵爾康、魯正炳、陳寶華、又候補二人、當即備函向總商會備案、並函各團體及當選本人、定十六日下午三時開正式委員監察聯席會議、積極進行、提倡國貨社絕劣貨等事宜、又該籌備員曹慕管霍守華等以籌備時間已告結束、本會所辦出貨委員事項應即移送檢查出貨委員會辦理、至籌備時間之所費用欵、着即造冊送總商會備核、限明日下午一律辦移云、

奉軍之行動

▲閘北華租交界之防務　閘北華租交界一帶、自前日有無賴多人、要求總工會發給救濟費未遂、至寶山路鐵路北首、實驗顧老虎灶大餅攤、取食大餅幾塊、攤主不願、致起衝突、爲五區崗警瞥見、驅至寶山路口、該無賴等均逃往租界、致華租交界處之寶山路商店、見若輩人數衆多、咸起恐慌、紛紛關上牌門、幸軍警勸告得力、隨即恢復原狀、並未釀成意外、後淞滬戒嚴總司令邢士廉、以際茲工潮未息之時、特恐地痞流氓、乘機擾亂、不惟有礙華界治安、一旦涉及租界、則易起他人之藉口、故於前晚起、特命宋劉兩營長、加派巡邏隊、於華租交界處、及各繁盛之區、認眞梭巡、並分飭沿交界處之各連部、添派崗位、竭力保護、以免發生事端、故自寶山路口至北車站、及華興坊一帶、華租交界處、每一柵門口、必有站崗兵十三四人、至七八人之多、而旱橋新民路等處、亦均派有雙崗、大通路新閘橋之交界處、均有兵士八人站守云

▲昨日又有軍隊來滬　蘇皖魯剿匪總司令部軍隊奉命調防來滬、業於前夜七時三十八分由甯特開專車一列、已誌昨報、茲悉姜部直隸陸軍第一混成旅各團營蕊底三百餘人、隨帶蓬帳食糧軍實等物、共裝載鐵篷車十九輛、三等車一輛、由副官馮振遠督率於昨晨五時四十八分抵北站、並未下車、即於上午六時二十分由原車轉赴南站一帶駐紮

兵士拆梢之所聞

滬甯鐵路職員宋王二人、前晚（十三）九時許、行經寶興路荒僻處、突來一口操北音、身著便服者、手持洋瓶、故意與宋某相撞、洋瓶墮地擊碎、該操北音者、乃扭住宋某、責其賠償、時復來一身穿制服之丘八、以夜深未能辨明其號碼、上前云、這物是吾們大人的、非至某部不可、宋等允償至某部理論、乃行未數武、又來一便衣者、亦操北音、詢明原委、即請以調人自任、着宋等賠償百元了事、宋等以身邊並未帶銀、請留王某作質、由便衣兵隨往友人處告借、該兵於途中、袖出手槍、指其胸部、嚇禁聲張、以是雖途遇巡警、宋某亦未敢呼捕、詎宋於友處、祇借得洋十元、該兵等大爲不滿、遂將宋之眼鏡及戒指搶去、方將再搜王某之際、幸爲路人察破、報知崗警、及趕至時、該三人見勢不佳、即向天通菴路方面逸去云、

戰謠中之呼籲聲

▲滬北公益會致政府電　滬北公益維持會、致執政府電云、北京執政府段執政鈞鑒、五卅案起、滬埠空虛、奉軍張學良軍長首率教導團到滬保護、我滬上人士、殊深感激、乃者滬案情勢、已見和緩、而奉大批軍隊、接踵開來、源源不絕、一若滬埠日趨緊急、必待其增防鎮壓者、最近又傳說索軍若干列、豫備運兵來滬、我滬民逸鳥驚弓、談虎色變、咸以爲無重勞奉之駐兵、且無駐兵之必要、況上海永不駐兵、已成鐵案、胡能藉口外交、破壞成案、頓啓浙方猜忌、我滬民只圖安寧、遑計其他、務懇我執政鑒察下忱、備念切後子遺、轉商諸張上將、迅將在滬奉軍一律撤退、還我純粹商場、臨電不勝惶悚待命之至、滬北公益維持會叩、

▲無錫駐滬勞工會致張孫電　無錫駐滬勞工會昨電云、天津張雨帥、杭州孫督辦均鑒、外交日亟、國勢阽危、禦外不遑、焉能內鬨、人民平日納稅供養練兵、無非冀以保國護民及禦外耳、乃當此五卅慘案交涉、正亟亟可危之際、奉軍大隊陸續南下、浙軍又爲積極布防、據報載各情、勢將難免一戰、果如所料、則我堂堂華胄、焉有抗禦外侮之日乎、特此泣懇二公捐棄各爭地盤之私見、以救國禦外爲前提、如調兵遣將之舉、果係出於保護國民、則我江浙人民、雖婦孺亦當齋沐以待、倘爲擴張轄境、殊爲二公不值也、臨電泣血、無任主臣、無錫駐滬勞工會吳公望等叩敬、

全國學生總會兩會議

昨日下上九時、全國學生總會、開第四次執行委員會、到者五人、主席李碩壎、紀錄何成湘、議決如下、㈠通過執行委員會細則九條、㈡通過預算案、㈢通過組織部通告第一號、㈣與工商學聯合會合作召集全國各界大會、㈤代表大會議決案、定七月二十日出版、㈥各地學聯會及學生會查出仇貨、由該地該會減價拍賣、（有特別情形者不在此例）售價仍還給原貨商人、但須抽一部份作救濟失業工人之用、㈦本會派出濟安會及出貨委員會代表生活費、如該會不能負擔時、由本會每人每月付給大洋六元、執行委員會與出席工商學聯合會代表、於昨日上午十時開聯席會議、出席者（代表）劉紹先、雷榮璞、歐陽繼修、余澤鴻、郭壽華、（執行委員）粟豐、吳佩璜、楊善南、主席吳佩璜、紀錄粟豐、議決如下、㈠本會與工商學聯合會合作、共同發起八月一日召集全國各界廢約運動大會、本會派郭壽華、沈尙平、爲全權代表、㈡每星期二晚八時開聯席會常會一次、㈢公推歐陽繼修爲代表團主任、

柏克林司特女士昨已到滬

始創道爾頓制教育家柏克赫司特女士及其同行愛克黎特夫人、惠司克女士及書記等一行五人、於十四日上午十時半抵滬、中華教育改進社高仁山君、省教育會章伯寅君、省教育廳張元楨君、交涉公署代表及殷芝齡博士、馬崇淦・史襄哉・章蘭史・蔣紹恩・沙莜有女士等、到埠歡迎、上岸即陸續乘坐汽車至滄洲飯店聚餐、寓居四十三・四十四・四十五・四十六・四十八・四十九・五十共七號房間、當由柏女士分贈照片、並有劉海粟君分贈柏女士等自書摺扇五柄、下午三時、即由歡迎諸君陪同往遊南園徐園及宣古愚家、觀中國古畫、迨晚間七時、即由馬崇淦君招待至申報館參觀、特備汽水茶點云、並聞十五上午九時在職工教育館公開演講、由高仁山君繙譯、十二時在功德林素餐館公宴、下午二時開討論會、十六晨即須離滬赴杭、柏女士此次預定旅程、爲由上海至杭州、後至南京・漢口・北京・天津・濟南・山西・復東行至奉天、然後返滬、

昨日抵滬之Parkhurst女士

立于右者爲殷芝齡博士

（寶記攝于海關碼頭）

柏女士在華游歷確定之行程

創始道爾頓制之柏克赫司特女士、因遲遲於昨晨（十四日）始到滬、至前定之在華游歷行程、均不適用、昨又改定、並請招待旅客周到之上海銀行旅行部校正、沿路照料、均由該行派陳炳耀君担任、除柏女士及其同伴六人外、又有担任繙譯之北京大學教授高仁山君、茲將表格錄下、

七月十四日	午後七時四十五分	到上海	住二日
七月十六日	午後七時四十五分	離上海	
七月十六日	午後十二時五十分	到杭州	住三日
七月十九日	午後一時五十分	離杭州	
七月十九日	午後七時三十分	到上海	
七月十九日	午後十一時三十分	離上海	
七月二十日	午前七時二十分	到南京	住三日
七月二三或二六日	乘江安船	離南京	
七月二五或二八日		到漢口武昌	住三日
七月二十九日	午後十一時	離漢口	
	（乘京漢路星期四快車）		
七月卅日	午後六點廿五分	到鄭州	
七月卅日	午後七時	離鄭州	
	（乘隴海路赴開封）		
七月卅日	午後十二時	到開封	住二日
八月二日	午前七時五十五分	離開封	
八月二日	午前九時五十五分	到鄭州	
八月二日	午後六時四十分	離鄭州	
	（乘京漢路星期一快車）		
八月三日	午後四時三十八分	到北京	住六日
八月九日	午前八時二十五分	離北京	
八月九日	午前十一時零一分	到天津	住二日
八月十一日	午前九時三十五分	離天津	
	（乘津浦路尋常快車）		
八月十一日	午後七時二十五分	到濟南	住二日
八月十三日	午後七時三十五分	離濟南	
八月十三日	午後十時零二分	到泰安	住一日
八月十四日	午後五時三十二分	離泰安	
八月十四日	午後八時四十二分	到曲阜	住一日
八月十五日	午後十二時零三分	離曲阜	
	（乘特別快車）		
八月十六日	午後二時二十分	到北京	住一日
八月十七日	午後十時	離北京	
	（乘京漢路星期一特別快車）		
八月十八日	午前五時	到石家莊	
八月十八日	午前八時十三分	離石家莊	
八月十八日	午後三時五十二分	到太原	住三日
八月廿一日	午前八時零三分	離太原	
八月廿一日	午後三時三十五分	到石家莊	
八月廿一日	午後七時二十五分	離石家莊	
八月廿二日	午前四時三十八分	到北京	
八月廿二日	午後八時十分	離北京	
八月廿三日	午後七時十五分	到奉天	住二日
八月廿五日	午後二時或十時三十分	離奉天	
八月廿八日	午前十一時四十分或午後八時零二分	到橫濱	
八月廿九日		離橫濱	

工界之消息

▲總工會勸告工人嚴守秩序　總工會昨發出通告云、工友們、我們這次罷工是反對外人的野蠻橫暴、慘殺我無辜的同胞、所以我們罷工以後、第一件要緊的、就是要嚴守秩序、舉動處處都要文明、使敵人無藉口、我們這次罷工很重要、不僅關係我們中國四萬萬同胞的生死、而且關係我們中國四萬萬同胞的幸福、假設有少數的工友、不守秩序、有法外行動、弄到官廳來干涉、就要連累大家、連累工會、甚至罷工因此失敗、我二十萬工人的生命、四萬萬同胞的幸福、也就不保了、工友們、我們爲大家的生存同胞的幸福、我們無論如何、我們的舉動要文明、要嚴守秩序、不可做出一點法外的事情來、那才很好、我們的工會不是行政機關、也不是司法機關、並沒有拿人截物打人的權柄、請各工友注意、以後無論是工賊、是漢奸、是買賣仇貨的奸商、我們都要文明對付、切不可拿他、打他、扣留他們的貨物、工友們、請注意我們要嚴守秩序、不要有法外的行動、以待最後的罷工勝利、

▲洋務職工會改稱洋行華員工會　洋務職工會、前接總工會通告、所有本埠各工會、一律改稱某某工會、以前所稱職工會俱樂部等、應改換等因、即於本月十四日下午二時召集臨時會議、決改名洋行華員工會、並改選楊劍虹等八人爲臨時籌備委員、共分七科辦事、聞該會不日將名冊造就、送總工會轉報注冊云、

▲瑪禮蛋廠罷工風潮已解決　上海總工會昨佈告云、查瑪禮蛋廠係美國人創辦、此次罷工、原出誤會、現在廠主已承認不開除工人、及照發罷工期間工資每一元之條件到會、仰各工友即於本月十五日照常全體入廠工作爲荷、又致淞滬戒嚴司令部函云、逕啓者、瑪禮蛋廠工人李傑、因罷工毆打事件、拘禁貴司令部在案、現敝會對該廠工人與廠主間之上工條件、業已商洽妥當、飭令該廠工人於明日一律上工矣、務請貴司令部准將李傑於今日釋放、以安衆心、至爲公便、此上戒嚴司令部、

▲昨日抵滬之大批罷工海員　昨日俄后號抵滬、來有神戶罷工海員一百八十二人、該海員係供職於近江丸長崎丸等船、招商局之圖南船、昨午到滬載有汕頭罷工之海員二百〇七人、據該海員中人云、離汕時、該處英日船不能開駛者、有八隻之多、聞以上海員抵滬時、均由民國路海員俱樂部派人至碼頭歡迎、並妥爲安置云、

▲日船華海員加入罷工　日商大連汽船公司、現有榊及西京兩船、開行大連上海間、其滬局因恐外界煽動罷工、極力警戒、特使其遲一日進口、而於進口之日即行開出、前（十二日）西京丸進口、有甯波人火夫約二十名、罷工下船、

▲電車工會昨發補助費　公共租界電車工會第二分會、昨日下午二時、召集全體工人千餘人、至該會所、當由總工會委員徐可傑、汪沛真、携欵到會、分給補助費、爰前次發給時期已過二日、故此次每日照給二元以資彌補、計發一千零八十一人、共計洋二千一百六十二元、

▲華商煙廠組織工會　華商煙工廠、生意蒸蒸日上、工人增加有數百之多、惟尙未有成立工會、前晚發起開籌備會議、茲將程序列後、發起人何中民、關民生等十二人、贊成人梁樹堅、彭長等十一人、籌備委員長何中民、書記陳鴻鑾、理財李希賢、幹事黃敬棠、起草員李劍泉黃啓華陳鴻鑾、交涉員羅捷文簡玉崑黃啓華韓堅、

各團體消息彙誌

▲基督徒聯合會執行委員會　本埠中華基督徒聯合會、昨開執行部會議、議案如下、㈠宣讀各處來電、㈡公決彙交上海總工會救濟工人捐款三千三百餘元、開具原捐者清單、在報上發表、㈢公決將各方基督教會對於五卅慘案之言論、彙訂成冊、託由寓滬廣東基督教會印行、以資宣傳而備將來之稽考、㈣對於顧正紅追悼會籌備處來函、決議撰禱文屆時派代表預祭、㈤快函廣州基督教聯會、請報告肇事眞相、㈥公決請張錫三查賬、將本會經募各方、對罷工維持捐款查清、彙造徵信錄公布、

▲甬同鄉會續收捐款　甯波旅滬同鄉會、自五卅慘案發生以來、各埠同鄉募款濟工、函囑該會轉解者、爲數已達四五萬金、日昨甯波外交後援會、又匯第三批來捐款一萬三千六百五十元零、今日第四批捐款洋五千元、均解本埠中國銀行、收濟工戶、呈請該會知照總商會工商學聯合會濟安會三團體接洽、又聲明在支配時、須注意於洋職工會之接濟云云、該會已照來函辦理、又該會旅美會員亦寄來美金一千兩、甯波旅存女校捐洋一百八十元、漢口興業保險公司康性湖君募到捐款先後計洋二百廿元、均由該會解交總商會或工商學聯合會矣、

▲工商學會今日開各界代表會議　總工會昨致各工會函云、逕啓者、茲有工商學聯合會於本月十五號（星期三）在西門中華路少年宣講團招集各界代表會議、祈貴會屆時派明瞭工會情形之代表一人出席爲盼、

劉河兵災工廠定期開工

劉河兵災善後會、開設之兵災善後織工廠、籌備以來、幾費經營、現已組織就緒、昨特函邀各公團、暨各會員、前往參觀、茲錄其函云、敬啓者、本廠擇於七月二十六日、正式開工、爲節省經費起見、所有循例開幕儀文、槪從簡略、如蒙隨時移玉參觀、幷指示一切、極爲歡迎、

粵商運米接濟粵省

中國新社云、粵省糧米、向來由緬甸安南等處運往接濟、自此次廣州發生慘劇後、究濟被阻、民食堪虞、滬上粵郡團體、特購米八千石、商准元一公司總理陳琴軒氏、特派專輪、定明日出發至卸貨地點、尙未決定云、

華洋義振會支配蜀滇黔振欵

前日午刻華洋義振會開職員會、決議此次蜀滇黔捐欵爲數不多、所有本會前兵水災振項下尙存有一萬餘元、擬全數提用、一併交由蜀滇黔三省華洋振團散放、其支配成分爲蜀四成、黔四成、滇一成六、

對於淞滬督辦署官制之意見書（續）

竊謂商埠經營、重在港灣之改良與管理、此在市鄉行政現狀態之下、固不能勝其財力、然現在淞滬港灣管理、實權並不我操、港務局之組織、多年不能成議、浚浦局之職務、政府不能指揮、積重已久、非設立一督辦不能挽回、今在市區督辦、旣具商埠行政之職權、又割裂省行政與市鄉行政之職權、如交涉員、警察廳、本受省長之監督指揮、如戶籍已有省定條例、令縣辦理、而由市鄉協助、如自治於市鄉行政範圍、茲悉以界市區督辦、中華民國爲法治之國、省行政與市鄉行政之職權、均有法令之規定、非可隨意剝奪者、今以一紙命令、即可變更省行政與市鄉行政之職權、尙得謂之法治乎、且中國爲民主政體、各級行政官吏、自總統以至縣知事、皆有議會代表人民以監督之、獨市區督辦爲市議會之監督、而無相等議會監督、此種特殊官吏、豈民主政體下所應有耶、上寶各市鄉早已實行自治、政府非不知也、而必於督辦署設臨時市政管理局者、其用意實欲推翻自治、攘其財產耳、否則何不待淞滬市選舉完成之後、由各市鄉自行移交、而必先行收爲官治、然後發還自治耶、蓋經此一番手續、市鄉財產皆已收爲國有、將來應否撥交市有、須待督辦之酌量情形、又經執政之核准、設督辦認爲無須撥交市有、或督辦雖擬撥而執政不核准、則原有市鄉財產、一轉瞬間悉爲中央政府囊括以去矣、方今國庫空虛、一旦收市鄉財產爲國有、政府諸公、固生財有大道、而各市鄉破產矣、至於市自治制之所規定、市自治完全受行政官之支配、絕少救濟、猶其次焉者耳、淞滬市區督辦署、年耗數十萬經費、充官僚私囊、惟以非法手段、割裂省行政、摧殘市鄉自治爲事、吾淞滬人士非急謀補救之方不可、補救之道維何、曰維持現狀耳、淞滬市區督辦署之職權、既有非法之嫌、應請政府撤銷、淞滬市自治制、爲附庸于督辦署之產物、亦應一併取消、所有督辦職權原屬省政府者、仍返諸省政府、原屬於各市鄉者、仍返諸各市鄉、擬定撥充督辦署經費、以之補助淞滬各市鄉行政、責其通力合作、積極建設、而由省政府監督之、能如此則于省政府職權不致破損、上寶各市鄉自治得以保全、而國家歲出鉅欵、用以發展地方、無辦理埠務之名、收開拓商場之實、下利工商、上裕國計、利害得失、不可同年而語矣、鄙見如是、願吾同人有以教之、另具發註淞滬市自治制意見、並乞教正、不勝感盼之至、（完）

救國求己

提倡國貨

夏季應用品

飛艇牌　米通綢　中華紗　雲子紗　條大紗

仙女牌　牙口紗邊　紗眼絲邊　綉花裙料

各商店多有出售

上海中華工業廠白

南四川路特設門市部　通信貿易部

朱氏頭痛散

凡患各種頭痛及頭風病者、倘將此散嗅入鼻孔少許、無不頓時頭腦清醒、痛脹忽然全消、速效如此、患者盍一試乎、本埠各藥房及先施永安公司均有出售

注意……

外埠無從買得之處可直向本社函購、惟須兩角起碼、方便掛號郵遞、藥價可用郵局匯票、如無郵局匯兌處、郵票作九折亦可通用、外加掛號費五分、寄費二分、來函須掛號以免遺失、購者地址何省何處須完全詳明、俾免誤投

每瓶洋兩角

每打洋兩元兩角正

中南國產製藥社發行所啟

上海英大馬路永安公司西首英華街維新里

姚佐頤新法

洗射白濁

白濁乃花柳病初步、異常危險、起勢刺痛、減變成蔓延、毒至骨髓、必致瘋癱、若發於外、則成橫痃魚口下疳血淋、潰爛更痛、本醫生有鑒於此、專門研究此科、獨具實驗心得、備有各國最新白濁儀器、新法洗射、又特製各藥、從根本治理、十年八年曾多方醫治不愈者、均能藥到病除、永不復發、保無痛苦、

上海三馬路大舞台對面◎姚佐頤醫生謹啓

鄭福蘭堂

戒烟衛生藥片

此片秘方監制效能肅
清烟毒善療諸虛白損
凡戒烟時期體質虧損
脾腎兩虛大便不調
飲食不化面無精采
痰延上喘氣虛腹痛
肝胃氣痛腰膝痠痛
精虛陽痿遺洩盜汗
均奏奇功戒後常服
彌增康健洵戒烟藥
品中具有益氣固腎強
志增益其體魄之良劑
也鄭德軒謹識
上海總發行所開設
三馬路中望平街口

淞滬自治制條例之商榷

淞滬市政協會委員管際安對淞滬市自治制逐條簽註意見、原文如下、第二條、按各市鄉自治區域、雖定於民元、實以前清之原有市鄉區爲根據、相沿已久、按照江蘇暫行市鄉制、如有變更、由市鄉議會提議、縣議會決議、蓋自治爲地方事業、故區域亦由地方自決、以符自治精神、茲淞滬市區域由市區督辦江蘇省長協定、是自治區域之確定與變更、完全操諸行政長官、與自治精神、絕對抵觸、（未完）

周浦航船在白蓮口傾覆

▲淹斃四人…傷七八人　周浦航船丁桂濤、由申載搭客二十餘人、及什貨開去、昨日上午五時許、駛至南碼頭白蓮江口、潮水急漲、不能支持、全船傾覆、搭客落水淹斃者四人、受傷者七八人、現送紅十字會醫治、船貨盡沉浦中、

英昌汽車行失慎

昨日下午四時五十一分、虹口華德路一千〇七號英昌汽車行失慎、一時火勢甚熾、比虹口楊樹浦各段救火車聞警馳至、業已焚去貨車一輛、汽車一輛、五加侖之汽油二百餘桶、房屋亦燬去大部矣、

俄人陶適案辯論終結

俄國人陶適被控一案、昨晨九時半、由公共公廨部季實襄讞會同英副領事惠達獻君、升座第五刑庭續審、被告陶適之代表麥斯律師、命陶適站入證欄、向其詰據供稱、年四十二歲、前在俄國鐵路學校肄業、一千九百十年一月間、入某油行執業、至一千九百十七年、脫離該油行、赴莫斯科、爲民黨委員、旋被委爲委員長、一千九百廿年之後、改爲工業事務、一千九百廿二年、入中央條約會、是年年底、入約法會、一千九百廿三年、赴海參崴等處、調查實業、及對外貿易事務、此行並負有與日本某公司磋商四十萬噸石油交易之任務、蓋其時我已爲對於中日兩國火油交易之代表、有委任狀兩紙爲憑、此項委任狀、係俄國駐北京之商務委員發給、今春我在天津、與華官領袖張姓接洽、推銷火油事件、因保證金問題、不能解決、遂中止進行、於四月間來滬、得悉美孚德士古亞細亞三家、對於廣州火油停止交易、粵垣油價飛漲之消息、我即知照海參崴總公司、裝大批火油往粵、我並於四月廿五日、由滬乘輪前赴廣州、至於上海方面、我於去年八月間、即設事務所、初在新康路、繼遷北京路、牌號爲光大煤油公司、當未赴粵之前、先向英領事署請得護照、迨抵廣州、遂依照前與廣州中央銀行所訂火油營業之協定、與宋姓換訂新合同、嗣因廣州經濟發生擾亂、乃於六月五日、乘船回滬、候迎由莫斯科來華之俄國商務委員、時粵省有人欲向我購買廿萬箱火油、故復於六月廿日往粵、仍先向英領事署領得護照、與妻同去、船抵香港登岸、轉購赴廣州船票、因均售罄、我決定留妻於港、翌日獨往廣州、是日在港染病、次晨登船、將欲解纜之際、突來警吏兩名、向各船客言、往廣州者、每人祇准帶洋五元、蓋廣州已有不常狀態、警吏見我不能操英語、向我詢問、我答以俄籍、警吏向索護照、閱畢、並將行李逐一詳細搜檢、而對於電碼簿尤爲注意、搜畢、將我連物帶赴警署、重復逐件搜查、經我證明隨帶款項係在滬收得者、將午、警署受命、禁止我赴粵、遂往旅館午餐畢、又有警吏數名來寓、舉動頗不文明、向我詳詢履歷、並又將行李等物搜檢、電碼簿每頁均翻過、有兩信函、係友人託帶者、警吏命我拆開、我向其謂如爾要拆、爾可拆閱、警吏遂將信內之紙取去、未幾又有一警官率四人到寓、即行搜查、除電碼簿不取外、其餘紙張、盡行取去、我亦同往、命我暫留候示、當被拘禁、次晨三時、警官向我宣告有罪行爲之後、將所抄各物發還、並在我之款項內、提款代我購買船票、押送上船來滬、不許再往廣東、中途我拍無線電致上海俄領事、請其將我在港所受一切、轉報北京俄使、電費比即照付、但該號無線電、則未拍發、該船抵滬、我在甲板上、見有划船一隻駛來、划船內有武裝巡捕、我因在港已經身遇檢查之事、知到滬亦不能免、故即入室、命妻將衣穿好、其時西探堯克、已率三探進室、堯氏向我說明欲加逮捕之事、當時未向索閱拘捕狀、祇詢以蘇俄領事署知否、堯氏謂因俄領事署無治外法權、故拘捕事與其無關、既至捕房、即行搜檢、是時我方向索提票閱看、堯氏於搜檢畢、始將提票給閱、行篋內之電碼簿、經數人詳細查過、嗣即置於別處、旋將我解至公堂、又至交保處、直至午後四時、仍回捕房即被拘禁、故午後捕房搜查我之行李時、我不在場、亦未將在電碼簿內搜出證據之事、向我通知、我於一千九百十七年、入共產黨、至一千九百廿二年、始得黨證、其號碼係十二萬五千四百零七號、隨取出證書、當由俄文繙譯、將該證書內之俄文譯述英文、轉述中文、大致係記載陶適入黨之年齡及號碼、該證

▲尙有本埠新聞轉入後頁

書在莫斯科所給、其圖章之字據、譯入聲稱看不清楚、陶適續稱入黨之後、黨費按月繳付、在滬時則將黨費匯往莫斯科、凡俄國共產黨之證、均係一式、上海並無共產黨支部、蓋照第三次萬國大會議決、國外不能設立支部、故我可確切聲明上海並無支部、假使設有支部、則係違背該決議案、捕房呈堂之白綢、我甫於十三號在公堂看見、可以斷其係僞造、而僞造之人、且不知我黨黨證形式、故非但號碼不符、名稱亦屬不對、緣我黨應稱爲俄國蘇維埃共產黨、若簡單書法、係用兩括弧、中間書一皮字、不應稱爲俄國共產黨、而黨中發生文件、亦從無用白絲綢者、今絹上有在中國南部組織機關之語、尤爲不確、陶氏又指一疊文件稱、此係一千九百十八年起至一千九百二十二年止、共產黨議案、隨抽出一份、謂此即黨名之議決案、當將其黨證與該議案呈堂、請核對名稱、中西官詳察一過、仍即擲下、時已屆午、遂閉庭、二時半開一庭候訊、由陶適上堂供稱、來華以後、除與經濟上發生關係外、社會間一切事務、皆不預聞、捕房律師起問陶曰、爾以該證據係僞造、何故在爾之行李內搜出、陶答稱、想係捕房初次搜查之後、被人潛置其中者、「問」豈真僞造耶、「答」然、且造法極其惡劣、蓋僞造之人、實不知我黨之內容、該證據凡屬我黨中人、皆必曰是僞造、「問」假使有人出首自認僞造該證據、爾肯出錢買之乎、「答」是所不願、「問」今日有蘇俄領事署譯生出洋一萬元、買一人出首自認僞造、已經破案、爾知否、「答」不知、禱律師取一俄文報紙與閱、詢其該報是紅黨抑屬白黨所辦、陶氏答稱、該報並非正式黨報、「問」爾之黨證、若有遺失將如何、「答」當向莫斯科報告、但此係緊要之物、何可遺失、「問」黨證既如此重要、平日置於何處、「答」用時置於身畔、不用藏諸篋笥、而加封鎖、此次赴粵、因非關黨務、故該書仍置上海、未曾攜去、「問」爾妻由大連乘船來滬、何故更改姓名、「答」此係俄國法律使然、「問」爾之二萬兩保銀、是否俄領事署付出、「答」此與本案無關、毋須答復、「問」蘇俄人民如有犯罪者、是否應由俄領來保、「答」請向俄領問之、繼由見證俄總領事署書記俄人家氏上堂、經麥斯律師詰據供稱、我於一千九百十六年入共產黨、爲黨員、至一千九百二十一年、得到黨證、其號碼係四十四萬四千零二十一號、隨將該書取出、續稱每月應繳黨費、由滬匯往莫斯科、上海未設支部、亦無宣傳機關、因黨綱規定、支部限於本國境內、照共產黨組織法第二十五條、證書由俄國過激黨中央執行委員會發給、該證人又將電報一通呈案、謂此係俄外長齊趣林於七月五日拍來之電云云、捕房律師復向該證人略詰數語、堂上命其退去、麥斯律師起稱、初本欲證明製造僞證據之人、現因情勢變更、對於僞造者、擬行起訴、今當進行辯論、該律師所辯約三段、㈠法律方面、謂捕房控告陶適不應引用刑律一百二十一條、該條係指散發可使擾亂治安之文字或圖畫、陶適並未散發、其兩次赴粵、亦無證據可以證明其有強迫罷工或引誘罷工之事云云、㈡事實方面、係就陶適所供各節敘述一過、㈢證據方面、謂港官廳並未搜出該項證書、且俄外交總長、已來電證明四九三號證書、係另一黨員所執、其人現尚在俄、堂上如對俄外長之電報、有所疑義、不妨分別電請中英兩國駐俄公使調查、今被告及證人呈驗真黨證、皆有皮字、該皮字係代表過激字樣、僞造之人、不知該黨內容、否則必將皮字加入云云、末由捕房律師辯稱、控被告犯刑律一百二十一條、並請將其逐出租界、被告律師前以證書僞造、當時不願將僞造者宣布、今僞審訊、乃除被告及其證人所供外、並未提出證據證明僞造、但謂另外發生問題、俟將來再行證明、其實被告因知捕房所搜獲者、係其證書、有意設詞欲破壞承辦此案三俄探之名譽耳、大凡爲被告者、自知犯罪、必設法推卸、應請注意云云、中西官遂論辯論終結、候會商堂諭、星期五宣布、

⊙指控爲陶適行賄交保候訊

蘇俄人甫秋愛陶夫、被虹口捕房二百五十七號俄探黑盆、指控七月十一號至十一號、爲陶適案內所呈證據、行賄洋一萬元等情、昨由捕房將被告拘解公堂、據工部局刑事檢查科代表梅脫蘭律師上堂陳述案情、並稱被告向俄探行賄洋一萬元、令其勉日離滬、使陶適案不能進行、並將賄洋呈案、要求展期再訊、被告甫秋愛陶夫延小穆安典律師到堂代辯、要求准被告交保出外候訊、陸襄讞商諸英副領事、判被告交一萬元保、候禮拜四訊核、

⊙捕房拿獲二盜

哈爾濱捕房包探、前日會同法捕房包探、在新開河望江樓茶館、緝獲迭次糾黨持械、夥劫歐嘉路協豐麵粉號、蘭路煙紙店銀洋之盜匪陳連玉、田常福兩名、昨晨解送公堂、據馬張兩包探投案稟稱、續獲被告後、在閘北會同警察分所、緝獲盜黨保小道子一名、尚有同黨數人在逃、要求展期查提到案併究、中西官判被告押候展期兩禮拜、提齊同黨再訊、

⊙檢廳昨日剖驗兩屍

閘北虬江路元興坊場夫劉和尚、因其妻遭張四和拐失、忿而服毒身死、報經地檢廳派員驗明棺殮、惟因據同居鮑小林供稱、係服赤燐畢命、然檢驗時、不能斷定、昨日經廳檢察官會同西醫剖腹檢驗、劈取臟中各要物、瓶候帶回化驗、其屍仍著地保代爲收殮、候提存邁其妻及姘夫張四和到案訊辦、

南京人馬老大、在唐家灣友人馬林發家午膳、急腸痧斃、昨午盧檢察官會同西醫、將屍剖驗一過、檢取腦肺肝腸等物、帶院化驗、屍體則由清眞寺昇回殮埋、

⊙明華南華夢定期試映

明華影片公司所出「南華夢」新片、長二萬尺、分前後二集、定本月十九日晨十時、借座夏令配克戲院試映前部、午後五時、在太西洋餐社試映後部、七時聚餐、該片描寫政海之黑幕、專制買賣婚姻之貽害、及英雄美人之抱恨終天、一則狙擊沙場、爲國捐軀、一則木魚經卷、遁跡空門、誠一針砭社會有益世道之鉅作也、

⊙公共公廨訊案彙錄

昨日公共公廨訊理民事案、案如進請求執管已故梁綸卿遺產案、(堂諭)着修改聲請狀、改期再核、㈠蓋大榮控福來電氣行定購電燈泡到期不交請追損失案、被告延江一平律師代辯、(堂諭)限被告於七日內按照定單、將貨交與原告、否則賠償洋六百七十三元、被告自行具結担保、㈠福祥泰延朱樹楨律師、控華興皮箱號主林榮華、不還貨款案、(堂諭)限被告三日內履行判決、㈠大中銀行控許幼卿欠洋案、(堂諭)飭被告到案照原判執行、㈠楊氏請求執管已故彭根遺產案、(堂諭)准給諭楊氏辦理、諭稿附卷、發已照發、報紙兩張附卷、㈠程忠信請求破產案、(堂諭)理賬員第二報告七款甲乙照准、㈠瑞泰洋行控任才廣違反合同案、被告延海德禮律師辯護、(堂諭)改期續訊、㈠邵潤華控劉金標欠款案、(堂諭)被告抗傳不到、原告呈據證明、應予缺席判決、償還原告所訴之數、並負堂費、㈠高中三控徐順福等借洋案、(堂諭)被告飭傳不到、原告呈據證明、應予缺席判償原告所訴之數、並負堂費、㈠吳志榮控張菊存欠洋案、被告延羅傑楊國樞等律師代辯、(堂諭)改期訂訊、㈠陳生林控永春錢莊股東唐吉生、張榮孫、黃佩卿、陳鑑聰、沈杏廣、人衛荀牙國籍之陳覺平、不付票銀九萬三千四百三十兩案、據原告代表嘉思律師投案呈稱、公示傳達、被告均不到案、要求缺席判決、而債權麥加利、中國、東陸、通商、中華、上海、匯業、各銀行、杭州信昌裕等代表哈華托、畢士華、羅傑、楊國樞、樂少英各律師均到堂陳明理由、(堂諭)展三星期訊、候諭飭該莊夏菊臣、方小軒、將所有賬簿、送存本廨檢察處、即由該二人逐一核對標記、再傳各債權人到堂、如內有隱混舞弊之處、准由該二人指出、以備本公堂採取定奪、

▲誌謝　蒙承商務書館贈東方雜誌二十二卷十二號教育週刊五〇八五〇九號又中華書局贈進德季刊三卷四號國聞週報二卷六期又承護東藥房贈十滴痧藥水二瓶當代分送統此誌謝

今日各舞臺戲目一覽表

新舞臺　城內九畝田
▲夜戲▼　准演三本　茅山得道
價目　二等二角　特廳四角　特廂六角　花樓八角　月樓八角
▼電話中央三七〇二

天蟾舞臺　浙江路二馬路口
▲夜戲▼　常春恆　劉小衡　九本光武復國走南陽　安舒元　何雅秋　(寶蓮燈)　常春恆　劉小衡　十本光武復國走南陽
價目　花樓一元　優廳一元　特別包廂八角　官廳八角　頭廳四角　三層特等三角　三層頭等二角
▼電話中央三七〇二

共舞臺　法租界
▲日戲▼　小蘭春　林樹森　趙松樵　粉菊花　金繼譚　呂美玉　桑園會　戰長沙　紅梅閣　雪盃圓　全本孟姜女
價目　月樓三角　等官廳三角　頭廳角半　層廂角半　特包二角　特廳二角　二廳一角
▲夜戲▼　林樹森　呂美玉　粉菊花　金繼譚　呂美玉　粉菊花　頭本走麥城　二本虹霓關　全本奇冤報　全本白蛇傳
價目　月樓五角　優廳五角　等官廳特包四角　頭廳一元二角　特廳四角　頭包一元　三層廂二百廿
▼電話中央三四九一

大舞臺　三馬路大新街西
▲夜戲▼　賈璧雲　毛韻珂　小達子　姚俊卿　趙如泉　張桂芬　趙韻聲　劉蕙琴　十九本　二十本　貍貓換太子
價目　二層樓特廂一元　特別官廳八角　二等正廳五角　三層樓包廂三角
▼電話西二四七一

今日各影戲院戲目一覽表

中央大戲院　六馬路亦舞臺原址　電話中央七五七一
今天日夜開映　每日開映二次　大陸影片公司新攝第一軍事愛情大悲劇
沙場淚
最有成績的中國影片　藝術革命成功的心血
共十大本一次映完
日戲二點　夜戲九點　價目　日戲四角六角　夜戲八角一元

共和影戲院　西門方浜橋
星期一・二・三日夜開演
中國影片　一月前　九大本
⊙預告⊙即日起至本月卅日　[illegible]

通俗影戲院　大東門南門小南門北
今天日夜戲目　覺悟　十本
[illegible]

上海大戲院　北四川路虬江路口
禮拜一起連七日　夜九點半演天戲　日戲四角六角　夜戲六角一元
最新滑稽情艷佳片
女滑稽大家梅白面惱門傑作　七大本
女明星之笑史
禮拜六禮拜日加演日戲三點鐘起

中國大戲院　虹口四卡子橋梧州路中
▼今天開映　機關偵探長片　湯克斯密作　傑克禮拜四起開映
鷹爪黨　第十二三集四本
最新短片　全部五大本
片公司新片「二月前」全部九本連映四日四夜

愛普廬影戲院　北四川路海寧路北首
今日下午五時半及晚九時一刻映
鐘樓怪人

今日各遊藝場遊藝一覽表

大世界　法界西新橋
▼門票每位二角
▲是第一遊藝場
▲是公衆行樂地
▲遊藝之多
▲不可殫述
▲請臨遊覽

天韻樓　南京路永安公司
▼門票每位兩角
天氣一天熱一天了、在這樣熱的天氣中、我們做了一天工作、在餘暇的時候、第一須找一個疏散着氣的地方才好、諸君要找這個地方、老實說、除了永安屋頂天韻樓之外、再沒有第二個好去處咧、那裏有高爽的花木、高爽的天台、餘外亭呀、閣呀、樓呀、廊呀、眞點綴得花團錦簇、與那世外桃源無異、那末我們有了這個去處、還要找甚世外桃源呢、

鹽業銀行

本銀行股本一千萬元已收六百五十萬元公積金及盈餘滾存二百九十七萬四千九百餘元辦理存放匯兌各項銀行業務總分行所在地列下
北京 西河沿　天津 法界八號路　沙市 拖船部　鄭州 錢塘里　漯河　漢口 英界一碼頭　宜昌 二馬路
濟南 二馬路　駐馬店　上海 英界北京路　香港 德輔道　南京 下關惠民橋　揚州 左衛街　杭州 珠寶巷
其餘各省會商埠均有通匯機關並與金城中南大陸銀行合設準備庫及儲蓄會於上海天津漢口等處
▲上海分行電話號碼中央八一四四　八一四五　八一四六
▲經理室及各部辦事處均可通達

著名靈驗夏令要藥

本園監製各種靈驗藥品、早已馳名、前蒙北京農商部嘉獎一等獎章、獎憑、上海總商會展覽會褒獎優等、足見藥料眞實誠非虛語、茲將其著名夏令要藥略刊以備善士施送功德無量
農商部嘉獎一等　國貨　自製薄荷錠
痧氣丸　玉樹神油　急救痧藥十滴水　薄荷錠
[illegible]
種德園老藥局

康南海篆書詩稿

定價大洋三角　上海北京天津漢口揚州有正書局發行

INSURE YOUR CAR WITH THE NORTH BRITISH AND MERCANTILE INSCE CO. LTD
28 KIANGSE ROAD
英商巴勒保險公司
承保各種汽車險
上海江西路念八號

停頓期內之得失

事到困難，中途停頓，停頓期內能盡力索究步驟方針，然後速起辦理，定可操勝，停頓期內如慢性遲延，必生多方枝節及變遷，以致棘手難功，而病之屬花柳者亦如是，花柳病如治之稍痿，以爲全愈，即停頓醫藥，詎知停頓期內，毒菌盡力作祟，乘五六月暑濕薰蒸天氣，乃大起活動，有周身酸痛，發疹起塊，膿疱破爛，瘡瘍潰腐，此種惡疾，惟有內服外搽兩種六零六，或服或搽，方可根蒂克滅，
▲內服六零六每盒一元七角五分　▲外搽六零六每盒二角
⊙夏令要藥⊙定價特廉
立斃臭虫粉　各種鮮菓汁　急救時疫藥水　防疫臭藥水
上海四馬路中　太和大藥房總發行

大廉價　大廉價

扇
上海南京路有美堂批購

彙司公司

男式部　各色夏貨　大廉價
藤帽每只五元
洋傘每頂三元半
油絲雨衣每件念八元半
南京路江西路　彙司公司啟

石濤長幅山水

此石濤長幅山水茲用五彩珂羅版印成八尺定價大洋二元八角
上海北京天津發行有正書局

荷蘭國橡皮公司

博物院路十七號
橡皮貨製造專家

徵求園藝種子

茲欲徵求園藝種子品名不拘花卉蔬菜果樹等類所歡迎如有以閱藝種子見賜謹備薄贈東方農社啟來件寄江蘇周浦西陳家行恒成堂轉 (69)

拍賣類

魯意師摩洋行
禮拜三拍賣
上等木器古董
准于廿五日十時在本行前間拍賣
刻花紅木雕器　書房　大菜間木器　間色奶油樓　公司美藝　車製造中國書汽　隆光道嘉慶磁銅器　鐵床地毯留聲機電風扇外國書以及白鴿等物不計此佈

公共儲金

積零錢成巨資　既得獎又還本
月儲十二元　可得銀二千元
月儲六元　可得銀一千元
月儲三元　可得銀五百元
△北京 廊房頭條　△天津 法界七號路　△上海 天津路
新華儲蓄銀行
(詳章函索即寄)

中國通商銀行謹白

本銀行招集商股資本五百萬兩現已收足二百五十萬兩總行開設上海各處經辦匯票押匯電匯及押款凡有放存銀兩或半年長年存款一切交易無不妥周克己並自備高大洋棧一所貨物均可押用銀兩租格公道特此佈告

商情一覽

七月十四日（星期二）市

金融

◎國外滙票

[illegible]

◎各國票價

[illegible]

◎國內滙兌

[illegible]

◎金市

[illegible]

◎銀市

[illegible]

◎錢市

（早市開出行情）（午市開出行情）

[illegible]

◎蘇州金市　七月十四號

[illegible]

◎蘇州錢市　七月十四號

[illegible]

食品

◎滬南米市

[illegible]

◎滬北米市

[illegible]

◎雜糧

[illegible]

◎交易所市況

上海證券物品交易所

[illegible]

上海華商證券交易所

陽曆七月十四號　星期二

[illegible]

上海華商紗布交易所

陽曆七月十四日　星期二

[illegible]

上海麵粉交易所

陰曆五月二十四日　星期二

[illegible]

◎油豆餅

[illegible]

船期

（進口報告）（出口報告）

[illegible]

滬杭甬鐵路上行車時刻表　滬寧路上行車時刻表　滬寧路下行車時刻表　淞滬鐵路　滬杭甬鐵路下行車時刻表

[illegible]

大廉價

[illegible]

發售　再版　預約　津逮秘書　四大部

[illegible]

岱南閣叢書

[illegible]

士禮居叢書

[illegible]

蘇齋叢書

[illegible]

名畫外集

本局所出中國名畫集頗受社會歡迎此則更求美備搜羅古今名人名畫製成珂羅版網目版印寫專集俾美術家得窺全豹每集之首均有畫家小傳足資考證凡購本外集至四十冊以上者照定價減售七折並奉贈楠木箱一只細目如下

黃香光山水冊　一元二角
惲南田山水冊　一元二角
惲王山水合冊　一元
王石谷洞庭秋色長卷　八角
石濤山水冊　八角
南田花卉山水冊　八角
御賜竹鑪山房王孟端書卷　一元二角
畫中九友山水合璧　一元
扇面第一集　一元
當田板山水冊　一元五角
四王惲吳山水合冊　八角
金冬心人物冊　八角
王石谷仿古山水冊　一元五角
王石谷太白觀泉圖長卷　六角
扇面第二集　一元
錢叔美人物山水冊　一元二角
五彩羅兩峯畫冊　二元
王廉州山水冊　八角
黃子久秋山無盡圖卷　五角
明代名畫集錦冊　八元
清代名畫集錦冊　一元
清宮藏宋元名績　三元八角
金北樓畫冊　一元二角
扇面第三集　一元
王石谷竹林漁村圖長卷　八角
湯雨生全家畫冊　一元
戴醇士山水花卉冊　一元
石谷臨安山色圖長卷　八角
戴醇士三卷合冊　八角
扇面第四集　一元
蔣南沙花鳥草蟲冊　一元二角
李復堂寫生冊　八角
惲南田工筆花卉冊　一元
南沙花草蝶合冊　一元
扇面第五集　一元
徐青藤墨筆花卉冊　九角
華新羅八段錦畫冊　七角
御題南田山水花卉冊　一元二角
張南華山水冊　六角
南樓老人花鳥山水冊　八角
顧橫波夫人蘭竹石卷　八角
江左三大家詩畫合璧　一元
改七香紅樓夢圖本　九角
費曉樓臨耕織圖　六角
八大山人石濤上人書畫合冊　一元二角
龔半千細筆山水卷　八角
改七香百美嬉春圖卷　一元五角

有正書局發行

交通部南洋大學暨附屬中小學招生
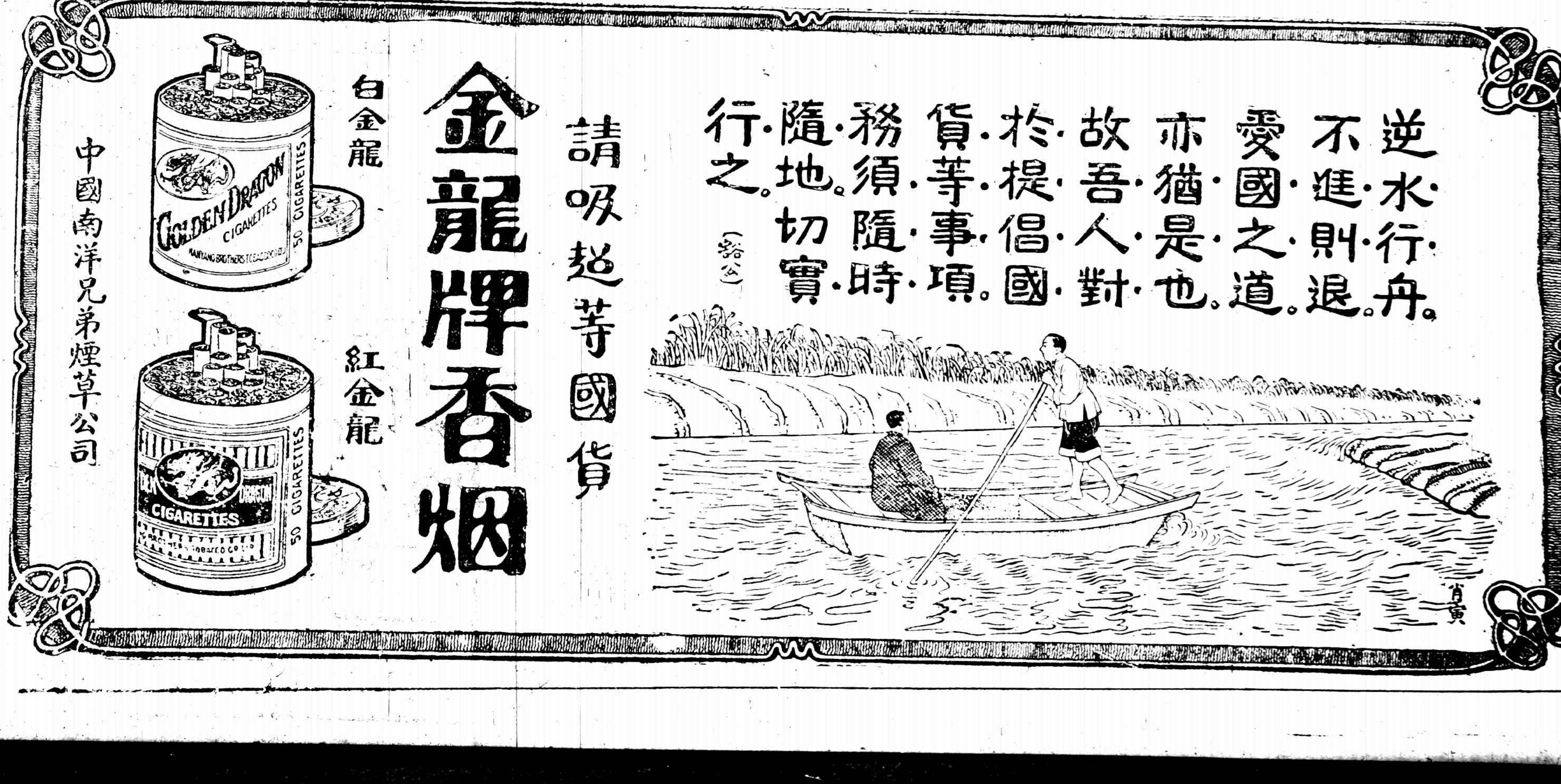
（學額）大學部二科一年級四十五名鐵路管理科一年級十五名中學部一年級五名三年級十名四年級五名小學部一年級二十名（報名）大學部七月十七日起至十九日止中學部七月二十日起至二十二日止小學部七月九日起至十六日止又每日報名時間上午九時至十二時下午二時至五時（投考）大中學者須親自來校報名繳最近半身四寸相片一張報名費三元並須呈驗原畢業或肄業學校憑證或校長證明書投考小學者應於報名時繳報名費一元外埠須附郵票三分空函不用復校址上海徐家匯海格路（考期）[illegible]